



Ing. Marco Codazzi

Uffici:

- COLICO (LC) – 23823 - Via Baronia 8

- PRATA CAMPORTACCIO (SO) - 23020 - Via Delle Selve, 3/A

Tel & Fax 0341.941502

E-mail: info@codazzimarco.eu Sito: www.codazzimarco.eu



COMUNE DI MONTECALVO VERSIGGIA
PROVINCIA DI PAVIA

“INTERVENTO DI RIQUALIFICAZIONE ENERGETICA DEL PALAZZO MUNICIPALE”

PROGETTO DEFINITIVO-ESECUTIVO

PIANO DI SICUREZZA E COORDINAMENTO

Data	Revisione	Firma	Timbro	Allegato
Ottobre 2017	0 – Emissione	Marco Codazzi		D

MARCO CODAZZI

via baronia 8

23823 - Colico (LC)

Telefono 0341941502

e-mail: info@codazzimarco.eu

PIANO DI SICUREZZA E COORDINAMENTO

Art. 100, D. Lgs. n. 81 del 9 aprile 2008

Allegato XV, D. Lgs. 81/2008

OGGETTO:

Intervento di riqualificazione energetica del palazzo municipale

COMMITTENTE:

Comune di Montecalvo Versiggia

CANTIERE:

Comune di Montecalvo Versiggia - Frazione Crocetta, 18 - 27047 Montecalvo Versiggia (PV)

REDATTO DA:

Ing. Codazzi Marco



Il Coordinatore per la Sicurezza

Il Committente

Il Responsabile dei Lavori

1. Introduzione

Il presente Piano di Sicurezza e Coordinamento è redatto dal Coordinatore per la Sicurezza in fase progettuale (CSP) in conformità alle disposizioni dell'articolo 91 e dell'allegato XV del D. Lgs. 81/2008, così come modificato dal D. Lgs. 106/2009.

Esso rappresenta il documento progettuale della sicurezza nel cantiere individuato, e cioè, il documento nel quale il CSP ha individuato, analizzato e valutato tutti gli elementi che possono influire sulla salute e sicurezza dei lavoratori prima dell'inizio dei lavori per l'opera oggetto di realizzazione.

Il Piano di Sicurezza e Coordinamento contiene tutte le informazioni, le valutazioni e le misure richieste per legge o ritenute necessarie dal CSP per assicurare la tutela della salute e della sicurezza dei lavoratori nel cantiere in oggetto. Esso è il risultato delle scelte progettuali ed organizzative attuate in conformità alle prescrizioni dell'articolo 100 del D.Lgs. 81/2008.

Il presente Piano contiene pertanto l'individuazione, l'analisi e la valutazione dei singoli rischi e di tutti gli elementi richiesti per legge, con l'indicazione delle conseguenti procedure, degli apprestamenti e delle attrezzature atti a garantire per tutta la durata dei lavori il rispetto delle norme per la prevenzione degli infortuni e la tutela della salute dei lavoratori, con particolare riferimento alla eventuale presenza simultanea o successiva di più imprese o di lavoratori autonomi.

Contiene inoltre la stima dei costi della sicurezza, effettuata secondo le disposizioni dell'articolo 100 e del punto 4 allegato XV del D.Lgs 81/2008 ed il cronoprogramma dei lavori in cui sono indicate, in base alla complessità dell'opera, le lavorazioni, le fasi e le sottofasi di lavoro, la loro sequenza temporale e la loro durata.

Per facilità di riferimento e lettura, il piano è stato suddiviso in capitoli e paragrafi seguendo le prescrizioni di cui agli articoli succitati.

2. Identificazione e descrizione dell'opera

Ubicazione del cantiere

Comune di Montecalvo Versiggia - Frazione Crocetta, 18 - 27047 Montecalvo Versiggia (PV)

Descrizione sintetica dell'opera

L'intervento di riqualificazione energetica dell'edificio comunale prevede le seguenti opere: - Posare cappotto esterno - Isolare la soletta di copertura - Installare un impianto fotovoltaico di potenza 4,50 kWp - Sostituzione generatore di calore

Layout del cantiere

3. Anagrafica di cantiere

Committente

Comune di Montecalvo Versiggia

Responsabile dei lavori

Coordinatore in fase di progettazione

Ing. Codazzi Marco

Coordinatore in fase di esecuzione

Ing. Codazzi Marco

Progettisti

Ing. Codazzi Marco

Direzione lavori

Ing. Codazzi Marco

4. Documentazione da tenere in cantiere

Ai sensi della vigente normativa le imprese che operano in cantiere dovranno custodire presso gli uffici di cantiere la seguente documentazione:

- Notifica preliminare (inviata alla A.S.L. e alla D.P.L. dal committente o dal responsabile dei lavori e consegnata all'impresa esecutrice che la deve affiggere in cantiere);
- Piano di Sicurezza e di Coordinamento;
- Fascicolo con le caratteristiche dell'Opera;
- Piano Operativo di Sicurezza di ciascuna delle imprese operanti in cantiere ed eventuali relativi aggiornamenti;
- Titolo abilitativo alla esecuzione dei lavori;
- Copia del certificato di iscrizione alla Camera di Commercio Industria e Artigianato per ciascuna delle imprese operanti in cantiere;
- Documento unico di regolarità contributiva (DURC);
- Certificato di iscrizione alla Cassa Edile per ciascuna delle imprese operanti in cantiere;
- Copia del registro degli infortuni per ciascuna delle imprese operanti in cantiere;
- Copia del Libro Unico del Lavoro per ciascuna delle imprese operanti in cantiere;
- Verbali delle ispezioni effettuate dai funzionari degli enti di controllo che abbiano titolo in materia di ispezioni dei cantieri (A.S.L., Ispettorato del lavoro, I.S.P.E.S.L., Vigili del fuoco, ecc.);
- Registro delle visite mediche periodiche e di idoneità alla mansione;
- Tesserini di vaccinazione antitetanica;
- Certificati di idoneità per lavoratori minorenni;

Inoltre dovrà essere conservata negli uffici del cantiere anche la seguente documentazione:

- Contratto di appalto (contratto con ciascuna impresa esecutrice e subappaltatrice);
- Autorizzazione per eventuale occupazione di suolo pubblico;
- Autorizzazioni degli enti competenti per i lavori stradali (eventuali);
- Autorizzazioni o nulla osta eventuali degli enti di tutela (Soprintendenza ai Beni Architettonici e Ambientali, Soprintendenza archeologica, Assessorato regionale ai Beni Ambientali, ecc.);
- Segnalazione all'esercente l'energia elettrica per lavori effettuati in prossimità di parti attive;
- Denuncia di installazione all'I.S.P.E.S.L. degli apparecchi di sollevamento di portata superiore a 200 kg, con dichiarazione di conformità a marchio CE;
- Denuncia all'organo di vigilanza dello spostamento degli apparecchi di sollevamento di portata superiore a 200 kg;
- Richiesta di visita periodica annuale all'organo di vigilanza degli apparecchi di sollevamento non manuali di portata superiore a 200 kg;
- Documentazione relativa agli apparecchi di sollevamento con capacità superiore ai 200 kg, completi di verbali di verifica periodica;
- Verifica trimestrale delle funi, delle catene incluse quelle per l'imbracatura e dei ganci metallici riportata sul libretto di omologazione degli apparecchi di sollevamenti;
- Piano di coordinamento delle gru in caso di interferenza;
- Libretto d'uso e manutenzione delle macchine e attrezzature presenti sul cantiere;
- Schede di manutenzione periodica delle macchine e attrezzature;
- Dichiarazione di conformità delle macchine CE;
- Libretto matricolare dei recipienti a pressione, completi dei verbali di verifica periodica;
- Copia di autorizzazione ministeriale all'uso dei ponteggi e copia della relazione tecnica del fabbricante per i ponteggi metallici fissi;
- Piano di montaggio, trasformazione, uso e smontaggio (Pi.M.U.S.) per i ponteggi metallici fissi;
- Progetto e disegno esecutivo del ponteggio, se alto più di 20 m o non realizzato secondo lo schema tipo riportato in autorizzazione ministeriale;
- Dichiarazione di conformità dell'impianto elettrico da parte dell'installatore;
- Dichiarazione di conformità dei quadri elettrici da parte dell'installatore;
- Dichiarazione di conformità dell'impianto di messa a terra, effettuata dalla ditta abilitata, prima della messa in esercizio;
- Dichiarazione di conformità dell'impianto di protezione dalle scariche atmosferiche, effettuata dalla ditta abilitata;
- Denuncia impianto di messa a terra e impianto di protezione contro le scariche atmosferiche (ai sensi del D.P.R. 462/2001);
- Comunicazione agli organi di vigilanza della dichiarazione di conformità dell'impianto di protezione dalle scariche

4. Documentazione da tenere in cantiere (segue)

atmosferiche.

Telefoni di emergenza

Pronto soccorso 112

Elisoccorso 112

Vigili del fuoco 112

Polizia 112

Carabinieri 112

Comune ufficio tecnico (segnalazione guasti) 0385.99712

5. Area del cantiere

Caratteristiche dell'area di cantiere

Preparazione dell'area di cantiere: Non necessaria.

Portanza: media.

Giacitura e pendenza: pressoché pianeggiante.

Tipo di terreno: sufficientemente compatto.

Presenza di frane o smottamenti: nessuna frana o smottamento è stata mai segnalata in questa zona. Comunque non verranno mai installate opere provvisorie su terreno di riporto soggetto a franamenti.

Profondità della falda: la falda si trova a oltre 10 metri e non è previsto il suo innalzamento, né è possibile il suo inquinamento in quanto non vengono utilizzate sostanze inquinanti che possono filtrare nel terreno.

Pericolo di allagamenti: il cantiere si trova in posizione tale che in caso di forte pioggia non dovrebbe verificarsi alcun allagamento. In ogni caso verranno realizzati appositi canali per l'allontanamento delle acque superficiali, in modo che esse non vadano ad infiltrarsi negli scavi, ed atti ad evitare che il ruscellamento possa diminuire la stabilità delle opere provvisorie.

Bonifica preventiva da ordigni bellici: relativamente all'area oggetto degli scavi, è stata eseguita una ricerca storiografica dalla quale non è emerso alcun riferimento alla probabile presenza di ordigni bellici. Inoltre, nella zona circostante agli scavi, non risultano essere stati ritrovati ordigni bellici durante precedenti fasi di scavo né sono presenti infrastrutture (ferrovie, strade di comunicazione, porti, ponti ecc.) considerate strategiche durante il conflitto bellico e oggetto di bombardamenti.

Lavori in luoghi confinati e/o sospetti di inquinamento:

Non sono presenti luoghi confinati di cui al DPR 177/2011

Presenza di gas negli scavi:

In vicinanza del cantiere non sono presenti depositi, raffinerie, stazioni di compressione e di decompressione, metanodotti e condutture di gas, che possono dar luogo ad infiltrazione di sostanze pericolose negli scavi.

Contesto ambientale

L'edificio oggetto d'intervento e di proprietà comunale, è ubicato nel centro urbano, in Frazione Crocetta n°18, una zona facilmente raggiungibile da tutte le direzioni e sufficientemente servita di parcheggi pubblici, che è individuata nel vigente PGT con la dicitura: TESSUTI DI PUBBLICA UTILITA' NORMATI DAL PIANO DEI SERVIZI - servizio esistente

Rischi esterni all'area di cantiere

Rischi esterni all'area di cantiere: nessuno

Altri cantieri nelle immediate vicinanze: nessuno.

Attività pericolose: nessuna attività pericolosa risulta essere insediata in vicinanza del medesimo.

Rischi trasmessi all'area circostante

Caduta di materiali all'esterno del cantiere: nelle zone di confine con aree dove è possibile il passaggio o la presenza di persone verranno installati gli opportuni mezzi provvisori per evitare la caduta di materiali sui pedoni.

Trasmissione di agenti inquinanti: dato che in cantiere non vengono usati agenti chimici altamente inquinanti, è da escluderne la possibile trasmissione all'esterno.

5. Area del cantiere (segue)

Propagazione di incendi: verrà messa in atto una sorveglianza specifica da attuarsi durante le operazioni di saldatura e durante ogni altra operazione che possa propagare l'incendio ad altri edifici.

Propagazione di rumori molesti: la propagazione dei rumori verrà ridotta al minimo, utilizzando attrezzature adeguate e organizzando il cantiere in modo che i lavori più rumorosi, in vicinanza delle altre proprietà, vengano eseguiti nelle ore centrali della mattinata e del pomeriggio. Inoltre prima dell'uso di utensili particolarmente rumorosi (es. martelli pneumatici) verrà dato preavviso alle proprietà adiacenti.

Propagazione di fango o polveri: durante le fasi di demolizione verranno irrorate con acqua le opere da demolire in modo tale che le polveri non si propaghino all'esterno, sempre che tale operazione sia possibile e non interagisca con impianti elettrici e simili. Inoltre in caso di pioggia e in presenza di fango, i conducenti dei mezzi che accedono dal cantiere alla via pubblica laveranno con getto d'acqua le ruote per evitare che il fango invada la sede stradale. Per impedire l'accesso involontario di non addetti ai lavori alle zone corrispondenti del cantiere, si dovranno adottare opportuni provvedimenti quali segnalazioni, delimitazioni, scritte e cartelli ricordanti il divieto d'accesso (cartelli di divieto) ed i rischi quivi presenti (cartelli di avvertimento); tali accorgimenti dovranno essere di natura tale da risultare costantemente ben visibili.

Le zone di lavoro del cantiere, quelle di stoccaggio dei materiali e manufatti e quelle di deposito-sosta dei mezzi meccanici dovranno essere delimitate da una robusta e duratura recinzione.

Gli elementi costituenti la recinzione su spazio pubblico dovranno essere segnalati con delle sbarre rosse e bianche inclinate di circa 45 gradi e dipinte od applicate in modo da risultare ben visibili ed identificabili da terzi. Durante le ore notturne l'ingombro di questi dovrà risultare visibile per mezzo di opportuna illuminazione sussidiaria.

6. Organizzazione del cantiere

Modalità per le recinzioni, gli accessi e le segnalazioni

Tutta l'area del cantiere verrà recintata allo scopo di impedire l'ingresso ai non addetti ai lavori. La recinzione verrà realizzata con materiali robusti e di altezza tale da rendere non equivoco il divieto di accesso. Verranno osservate le norme presenti nel regolamento edilizio comunale. Apposito cartello indicherà i lavori, gli estremi della concessione, i nominativi di tutte le figure tecniche che hanno partecipato o che parteciperanno alla costruzione (per le opere pubbliche vedasi circ. LL.PP. 01/06/1990). Verranno inoltre installati i cartelli di divieto e di avviso previsti per legge. I depositi di materiali verranno realizzati all'interno della recinzione in modo tale da non costituire intralcio ai percorsi pedonali e veicolari. Al cantiere si accederà tramite apposita porta che si aprirà verso l'interno e sarà inoltre munita di catenaccio di chiusura.

Delimitazione delle zone soggetto a pubblico transito.

Particolare cautela verrà osservata nelle delimitazioni delle zone soggette a pubblico transito. In particolare gli eventuali ponteggi, su esse prospettanti, saranno provvisti di idonei parasassi e di reti di protezione contro la caduta di materiali dall'alto. Se il cantiere occupa parte della sede stradale o comunque è in prossimità di essa, le opere provvisorie verranno opportunamente segnalate con cartelli, bande colorate e segnalatori notturni.

Delimitazione delle zone soggette a servitù di passaggio a favore di fondi limitrofi.

Se vi sono diritti di passaggio a favore di fondi limitrofi, le zone oggetto di tali servitù verranno opportunamente delimitate ed eventualmente spostate in posizione non pericolosa.

Modalità di accesso dei mezzi dei fornitori.

I fornitori accedono al cantiere tramite l'ingresso predisposto allo scopo.

I fornitori che trasportano sostanze pericolose, prima dell'ingresso del cantiere, attendono la presenza del capo cantiere.

L'accesso è indicato nel layout del cantiere.

Servizi igienico-assistenziali

Si utilizza un wc del fabbricato:

Come servizio igienico viene utilizzato un wc presente all'interno del fabbricato oggetto dell'intervento. Il servizio è destinato ad esclusivo uso delle maestranze.

Si utilizza l'acqua potabile dell'edificio:

L'acqua ad uso potabile per le maestranze è fornita dall'impianto idrico dell'edificio oggetto dell'intervento. Alle maestranze verranno forniti bicchieri di carta monouso e sarà vietato loro di bere vicino a gomme o rubinetti.

Viabilità principale di cantiere

Accesso da cancello in rete:

Il cantiere è dotato di accesso carraio ad uso esclusivo dei mezzi meccanici.

I lavoratori e le altre persone che hanno accesso al cantiere transiteranno da un apposito e separato passaggio pedonale.

L'accesso è costituito da un cancello chiudibile, avente altezza non minore di 2 mt e dotato di apposito lucchetto.

La larghezza è di circa 4 mt e tale comunque da consentire un franco di 70 cm per parte.

L'accesso non necessita di illuminazione notturna

I pedoni utilizzano l'accesso carraio:

6. Organizzazione del cantiere (segue)

La conformazione dell'area del cantiere non permette la realizzazione di un cancello ad esclusivo uso dei pedoni, questi ultimi pertanto utilizzeranno per il transito il passo carraio.

Al fine di evitare interferenze con i mezzi meccanici, questi ultimi fermano la loro corsa prima di transitare per il passo carraio e si accertano che non transitino pedoni. In ogni caso i pedoni avranno diritto di precedenza sui mezzi meccanici. Gli autisti sono resi edotti sulle norme sopra indicate.

Viabilità esterna al cantiere

Regolamentazione del traffico con personale:

Il traffico veicolare della strada verrà regolamentato da personale a terra. Il personale è dotato di abiti ad alta visibilità e di paletta di segnalazione. Per le comunicazioni vengono utilizzate radio trasmittenti o mezzi equivalenti.

Impianti di illuminazione

Modalità di accesso dei mezzi di fornitura dei materiali

L'accesso dei mezzi per la fornitura del materiale corrisponde a quello dei mezzi di cantiere

Dislocazione delle zone di carico e scarico

Il carico e lo scarico di materiale avviene in zone appositamente destinate ed individuate nel layout di cantiere.

Dette zone sono mantenute libere e non devono essere occupate da attrezzature o da materiali di risulta.

Nel caso una zona non possa essere utilizzata per lo scarico, l'individuazione di un'altra zona è eseguita a cura del responsabile del cantiere, previa richiesta al CSE.

Dislocazione delle zone di deposito

Ubicazione: ai fini dell'ubicazione dei depositi, l'impresa deve considerare opportunamente la viabilità interna ed esterna, le aree lavorative, l'eventuale pericolosità dei materiali ed i problemi di stabilità del terreno.

E' fatto divieto di predisporre depositi di materiali sul ciglio degli scavi ed accatastamenti eccessivi in altezza; il deposito di materiale in cataste, pile, mucchi va sempre effettuato in modo razionale e tale da evitare crolli o cedimenti pericolosi.

E' fatto obbligo di allestire i depositi di materiali - così come le eventuali lavorazioni che possono costituire pericolo - in zone appartate del cantiere e delimitate in modo conveniente.

Accatastamento materiali: l'altezza massima per le cataste deve essere valutata in funzione della sicurezza al ribaltamento, dello spazio necessario per i movimenti e della necessità di accedere per l'imbraco; le cataste non devono appoggiare o premere su pareti non idonee a sopportare sollecitazioni.

Occorre utilizzare adeguate rastrelliere per lo stoccaggio verticale dei materiali (lamiere, lastre o pannelli). Le scorte di reattivi e solventi vanno tenuti in un area fresca, aerata e protetta dalle radiazioni solari.

Se si dovessero riscontrare delle problematiche di stoccaggio, i materiali dovranno essere trasportati in cantiere giornalmente o settimanalmente in funzione delle lavorazioni da compiersi.

Gli impalcati dei ponteggi, e le relative zone di passaggio, dovranno essere mantenute sgombre da materiali ed attrezzature non più in uso; i materiali eventualmente depositati sul ponteggio dovranno essere quelli strettamente necessari per l'andamento dei lavori.

Movimentazione dei carichi: per la movimentazione dei carichi dovranno essere usati, quanto più possibile, mezzi ausiliari atti ad evitare o ridurre le sollecitazioni sugli addetti. Al manovratore del mezzo di sollevamento o trasporto dovrà essere garantito il controllo delle condizioni di tutto il percorso, anche con l'ausilio di un eventuale aiutante. I percorsi per la movimentazione dei carichi sospesi dovranno essere scelti in modo da evitare, quanto più possibile, che essi interferiscano con zone in cui si trovino persone; diversamente la movimentazione dei carichi dovrà essere opportunamente segnalata al fine di consentire il loro spostamento.

Deposito del materiale da costruzione: il layout di cantiere individua la zona da utilizzarsi per l'accatastamento dei materiali da costruzione. L'appaltatore potrà rilocalizzare l'area previa preavviso al coordinatore in fase esecutiva.

6. Organizzazione del cantiere (segue)

L'area è posizionata in modo da non interferire con apprestamenti o con le attrezzature o con passaggi pedonali. Il materiale è accatastato in modo ordinato e, per i materiali impilati, verranno utilizzati appositi bancali con paletizzazione al suolo. In ogni caso il materiale verrà accatastato in modo da evitare crolli intempestivi o cedimenti del terreno.

Deposito del materiale di risulta: il layout del cantiere individua l'area utilizzata per l'accatastamento temporaneo dei materiali di risulta. L'area è scelta in modo tale da non interferire con le zone di passaggio e da non creare pericoli di franamento. Il materiale è accatastato in modo tale da evitare crolli intempestivi.

Alle maestranze è fatto divieto di gettare materiale tossico o nocivo.

Gestione dei rifiuti in cantiere

Si riportano di seguito le modalità di gestione dei rifiuti prodotti in cantiere, che dovranno essere seguite da parte delle imprese.

Smaltimento in discarica di macerie prodotte in cantiere: le macerie devono essere depositate in un'area delimitata e segnalata attraverso apposita cartellonistica, dove deve essere indicato il cod. CER del rifiuto e la descrizione dello stesso (CER 17.09.04, rifiuti misti dell'attività di costruzione e demolizione).

I rifiuti non pericolosi (macerie) stoccati in cantiere devono essere avviati alle operazioni di recupero o smaltimento: al raggiungimento dei 20 mc, ogni due mesi o almeno una volta all'anno se non si raggiungono i 20 mc.

La presa in carico delle macerie (la registrazione su apposita modulistica della quantità di macerie stoccate nel cantiere prima di essere recuperate o portate allo smaltimento) deve essere annotata sul registro di carico e scarico dei rifiuti entro una settimana dalla produzione delle stesse, nel caso in cui il rifiuto sopraccitato venga consegnato a terzi per le fasi di recupero o smaltimento. Il registro di carico e scarico dei rifiuti deve essere vidimato presso l'Ufficio competente.

Il trasporto delle macerie alla discarica può essere effettuato direttamente dalla ditta produttrice del rifiuto, senza la necessità di ottenere autorizzazioni, in quanto non rientra nella categoria dei rifiuti pericolosi. Si rende noto che il trasporto delle macerie deve essere accompagnato da apposito formulario di identificazione vidimato presso l'Ufficio competente.

Attività di recupero delle macerie prodotte in cantiere: le macerie devono essere depositate in un'area delimitata e segnalata attraverso apposita cartellonistica, dove deve essere indicato il cod. CER del rifiuto e la descrizione dello stesso (CER 17.09.04, rifiuti misti dell'attività di costruzione e demolizione). La fase di stoccaggio dei rifiuti prima del recupero, viene definita messa in riserva e deve essere autorizzata dalla Provincia territorialmente competente.

La presa in carico delle macerie (la registrazione su apposita modulistica della quantità di macerie stoccate nel cantiere prima di essere recuperate o portate allo smaltimento) deve essere annotata sul registro di carico e scarico dei rifiuti entro 24 ore dalla produzione delle stesse. Il registro di carico e scarico dei rifiuti deve essere vidimato presso l'Ufficio competente.

Le macerie prima di poter essere riutilizzate, devono essere sottoposte ad un processo di recupero autorizzato dalla Provincia territorialmente competente.

Il processo di recupero sopraccitato deve rispondere ai requisiti richiesti dal DM 5.02.98 ed in particolare: macinazione, vagliatura, selezione granulometrica e separazione della frazione metallica e delle frazioni indesiderate. Il prodotto così ottenuto deve essere sottoposto al test di cessione, presso un laboratorio chimico autorizzato. La durata del test di cessione è di circa venti giorni. Una volta ottenuto il risultato del test, se rispondente ai parametri di legge, la materia prima ottenuta può essere riutilizzata in diversi siti. La validità del test di cessione è di 2 anni.

Il trasporto delle macerie dalla sede dove avverrà la fase di recupero può essere effettuata direttamente dalla ditta produttrice del rifiuto (ditta A) senza la necessità di ottenere autorizzazioni, in quanto non rientra nella categoria dei rifiuti pericolosi. Nel caso in cui la demolizione venga effettuata dalla (ditta A), mentre il trasporto ed il recupero delle macerie vengano affidati alla (ditta B), si rende noto che quest'ultima deve essere autorizzata (dagli organi competenti) sia al trasporto dei rifiuti, che al riutilizzo degli stessi. Inoltre la ditta (A) deve ottenere copia delle

6. Organizzazione del cantiere (segue)

autorizzazioni al trasporto e recupero della ditta "B". Si rende noto che il trasporto delle macerie deve essere accompagnato da apposito formulario di identificazione in entrambi i casi. Il formulario di identificazione deve essere vidimato presso l'Ufficio competente.

Le ditte che effettuano attività di recupero di rifiuti sono tenute a comunicare annualmente tramite la denuncia al catasto dei rifiuti le quantità e le caratteristiche qualitative dei rifiuti recuperati.

Altre tipologie di rifiuti: dalla lavorazione in cantiere possono scaturire altre tipologie di rifiuti oltre alle macerie, quali a titolo puramente indicativo e non esaustivo: bancali in legno, carta (sacchi contenenti diversi materiali), nylon, latte sporche di vernici, bidoni sporchi di collanti, guanti usurati.

Per ogni tipologia di rifiuto, deve essere attribuito un codice CER. Per i rifiuti sopraindicati essi sono: 15.01.06 imballaggi in materiali misti, 15.01.04 imballaggi metallici, 15.01.02 imballaggi in plastica, 15.02.03 indumenti protettivi.

7. Informazioni di carattere generale

Misure di protezione connesse alla presenza di linee aeree o interrato

Linee elettriche aeree esterne al cantiere: è presente una linea Enel la cui distanza non interferisce con il cantiere. In ogni caso nessuna opera provvisoria verrà installata (gru, ponteggi) a meno di 5 metri dalla linea, tenendo anche conto della lunghezza dei materiali sollevati. Particolare cautela verrà osservata durante il transito in vicinanza di linee elettriche, specie per i mezzi con bracci meccanici.

Linee elettriche aeree interne al cantiere: le linee elettriche, eventualmente presenti sulla facciata del fabbricato, verranno rimosse a cura dei tecnici Enel prima dell'inizio dei lavori.

Linee elettriche interrato: nella zona perimetrata del cantiere le planimetrie dell'Enel non segnalano alcuna linea di loro proprietà. Nel caso che vengano individuate linee private, esse vanno opportunamente segnalate e nessuno scavo dovrà eseguirsi a meno di 1.50 metri di distanza.

Acquedotto cittadino: l'acquedotto cittadino transita al centro della via pubblica e non costituisce intralcio ai normali lavori.

Fognatura pubblica: la fognatura pubblica transita al centro della via pubblica e non costituisce intralcio ai normali lavori. È opportuno però adottare sistemi che impediscano il ritorno di acque (ad esempio in presenza di forti temporali) utilizzando una valvola di non ritorno.

Rete del gas di città: la rete del gas transita lungo la via e non costituisce intralcio ai lavori. Nessuna linea privata transita nell'area del cantiere. Comunque nel caso che fosse rilevata una rete, prima dell'inizio delle operazioni, il tracciato verrà opportunamente segnalato con calce bianca e strisce colorate fissate su paletti. Lo scavo in vicinanza di detti tubi verrà eseguito con l'assistenza di persona munita di badile che verifichi la posizione del tubo.

Rete telefonica: nessuna rete telefonica transita nell'ambito del cantiere.

Altri: nessun altro impianto risulta transitare nell'area del cantiere. Prima dell'inizio degli scavi il coordinatore all'esecuzione dei lavori eseguirà un sopralluogo per verificare la presenza di linee o reti non segnalate.

Misure generali di protezione contro il rischio di caduta dall'alto

La caduta di persone da posti di lavoro, a quota maggiore di 2 metri dal piano sottostante, verrà impedita con idonee misure di prevenzione, di norma parapetti, ripiani, passerelle, ponteggi, ecc. Quando non sia possibile l'installazione di tali mezzi, verranno utilizzate misure collettive o personali tali da ridurre al minimo il danno conseguente alle eventuali cadute (es. reti di protezione, funi di trattenuta ecc.).

Misure di protezione contro i rischi da movimentazione manuale dei carichi

Identificazione dei fattori di rischio: vengono preventivamente identificate le attività lavorative di movimentazione manuale dei carichi che comportano per i lavoratori rischi di patologie da sovraccarico biomeccanico, in particolare dorso-lombari.

Successivamente vengono valutati i fattori di rischio ed in particolare:

- carico eccessivamente pesante (oltre i 25 Kg) in relazione alla massa del lavoratore;
- carico che, per forma e dimensione, risulta difficilmente maneggiabile ancorché il peso sia compreso fra i 10 ed i 25 kg;
- carico posizionato in modo tale da compromettere l'equilibrio del lavoratore;
- carico posizionato in modo tale da impedire al lavoratore, nella fase di sollevamento, l'avvicinamento al tronco;
- carico posizionato in modo tale da far sì che il lavoratore debba compiere movimenti di torsione del corpo o debba curvare il dorso;
- lavoro che comporti movimenti ripetitivi di sollevamento carichi;
- lavoratore portatore di patologie che possono essere aggravate dalla movimentazione dei carichi.

Identificazione dei lavoratori esposti al rischio: una volta valutati i fattori di rischio, vengono individuati i lavoratori esposti in relazione all'organizzazione del lavoro, alle fasi lavorative, ai compiti di ciascun lavoratore ed alla

7. Informazioni di carattere generale (segue)

rispettiva età. Detti lavoratori vengono opportunamente informati e formati sui rischi, sui danni all'apparato dorso-lombare e sulle modalità di prevenzione.

Vengono altresì individuati i lavoratori che, per patologie o per età, possono essere sottoposti a ulteriori fattori di rischio.

Identificazione dei rischi a cui sono sottoposti i lavoratori: vengono altresì individuati i rischi a cui sono sottoposti i lavoratori durante le operazioni di movimentazione manuale dei carichi:

- schiacciamento delle vertebre a causa dell'eccessivo carico o della curvatura del dorso;
- ernie del disco intervertebrale;
- micro rotture degli anelli intervertebrali;
- danni causati da movimenti ripetitivi e comportanti sollevamento di carichi.

Valutazione del rischio: i rischi sono valutati tenuto conto dei fattori sopra elencati, del cantiere e delle norme ISO 11228 parte 1, 2 e 3.

Misure di prevenzione e protezione: in presenza di rischio da movimentazione manuale dei carichi vengono attuate le seguenti misure di prevenzione e protezione:

- i materiali vengono sollevati con l'ausilio di attrezzature meccaniche quali gru, argani, carrelli ecc;
- i materiali vengono stoccati in vicinanza degli apparati di sollevamento;
- la pavimentazione della zona di stoccaggio è orizzontale e non presenta sconnessioni che possano compromettere l'equilibrio del lavoratore;
- i materiali sono confezionati in modo tale che il peso che il lavoratore deve movimentare non sia superiore a 25 Kg (20 Kg per giovani e anziani);
- la forma degli involucri è tale che il lavoratore possa eseguire una presa salda con le braccia vicino al busto;
- i materiali sono posizionati ad un'altezza da terra superiore a 60 cm ed inferiore a 1,30 m., in modo tale che il lavoratore possa sollevarli senza piegare la schiena;
- il lavoratore è informato che il carico va sollevato tenendolo vicino al busto, piegando leggermente le ginocchia e tenendo la schiena eretta;
- i materiali sono posizionati ed accatastati in modo tale che il lavoratore non debba sporgersi o compiere movimenti di rotazione del busto;
- nei lavori ripetitivi viene eseguita una turnazione dei lavoratori.

Sorveglianza sanitaria: per ogni singolo lavoratore vengono valutati i fattori di rischio di cui all'allegato XXXIII al T.U. (D. Lgs. 9 aprile 2008, n. 81), nonché in relazione alle norme ISO 11228 parte 1, 2 e 3, in relazione alle mansioni del medesimo.

Vengono altresì valutate le eventuali patologie che possono essere aggravate dalla movimentazione manuale dei carichi.

Informazioni generali in relazione agli eventi atmosferici

In presenza di nebbia fitta le lavorazioni eseguite in presenza di traffico veicolare sono sospese. Il cantiere è segnalato con lampade a luce gialla lampeggiante.

In caso di pioggia le lavorazioni all'aperto sono sospese. Prima della ripresa dei lavori, in presenza di scavi o comunque di pareti che presentino pericolo di crollo, ne viene verificata la loro stabilità.

In presenza di forte vento il personale abbandona le strutture e gli apprestamenti che possono intempestivamente crollare (quali ponteggi, strutture a sbalzo, parti della costruzione non ancora stabili).

Se nel cantiere è stata installata una gru, in caso in cui essa non possa essere abbassata, l'addetto sblocca la rotazione in modo che la gru possa girare e posizionare il braccio lungo la direzione del vento riducendo così la resistenza.

In presenza di perturbazioni atmosferiche a carattere temporalesco, le maestranze abbandonano i posti di lavoro su strutture metalliche.

7. Informazioni di carattere generale (segue)

In caso di pioggia tutte le lavorazioni all'aperto sono sospese

Sorveglianza sanitaria

Il datore di lavoro attiva la sorveglianza sanitaria in relazione al rischio a cui è sottoposto il lavoratore secondo le prescrizioni legislative vigenti.

A titolo esplicativo si riportano le principali sorveglianze da attuare.

Sorveglianza sanitaria in presenza di agenti biologici.

Tutti gli addetti sono sottoposti a sorveglianza sanitaria e , previo parere del medico competente, alle eventuali vaccinazioni ritenute necessarie (es. antiepatiti).

Sorveglianza sanitaria in presenza di agenti chimici.

Sono sottoposti a sorveglianza sanitaria , previo parere del medico competente, tutti gli addetti che utilizzano o che possono trovarsi a contatto con agenti chimici tossici considerati tali in base alle indicazioni riportate nella scheda tossicologica.

Sorveglianza sanitaria in presenza rischio da movimentazione manuale dei carichi.

Il medico competente stabilisce la periodicità delle visite a cui tutti i lavoratori sono sottoposti.

Sorveglianza sanitaria in presenza di rischio da radiazioni non ionizzanti.

Gli addetti sono sottoposti a visita medica con periodicità semestrale, salvo diversa prescrizione del medico.

Sorveglianza sanitaria in presenza di rischio rumore.

La sorveglianza sanitaria è attivata per tutti i lavoratori il cui livello di esposizione personale è superiore a 87 dba. Per valori compresi tra 80 e 87 dba è lo stesso lavoratore che può richiedere la visita medica . La periodicità delle visite è stabilita dal medico competente.

Sorveglianza sanitaria in presenza di rischio da vibrazioni.

Tutti i lavoratori sottoposti a questo rischio eseguono la visita medica con frequenza annuale.

Scala di valutazione dei rischi adottata

Per valutare i rischi si è utilizzata una scala a due dimensioni che tiene conto della probabilità di accadimento del rischio e del danno provocato in caso di accadimento.

I valori possibili per la probabilità che l'evento si verifichi sono i seguenti:

- 1=improbabile;
- 2=poco probabile;
- 3=probabile;
- 4=molto probabile.

I valori possibili per il danno in caso che l'evento si verifichi sono i seguenti:

- 1=lieve;
- 2=medio;
- 3=grave;
- 4=molto grave.

Il risultato ottenuto moltiplicando la probabilità per il danno, costituisce la valutazione del rischio che è definita come segue:

- valore 1=molto basso;
- valori da 2 a 3=basso;
- valori da 4 a 8=medio;
- valori da 9 a 16=alto.

7. Informazioni di carattere generale (segue)

Valutazione del rischio rumore.

Secondo quanto previsto dall'art. 181 del D.Lgs. n. 81/2008, la valutazione del rischio rumore è stata eseguita facendo riferimento ai tempi di esposizione e ai livelli di rumore standard individuati da studi e misurazioni la cui validità è riconosciuta dalla commissione prevenzione infortuni.

In particolare è stato adottato lo studio effettuato da parte del Comitato Paritetico Territoriale di Torino e Provincia e pubblicato nel volume "Conoscere per Prevenire - Valutazione del rischio derivante dall'a esposizione a rumore durante il lavoro nelle attività edili".

8. Schede delle lavorazioni e relative analisi dei rischi

ALLESTIMENTO E SMONTAGGIO DEL CANTIERE (ALLESTIMENTO DEL CANTIERE):

Sono previste le seguenti fasi lavorative:

1. Recinzione a pannelli di rete elettrosaldata
2. Installazione cancelli di ingresso al cantiere
3. Predisposizione zone di deposito scoperte

ASSISTENZE MURARIE:

E' prevista la seguente fase lavorativa:

1. Assistenza murarie in genere

IMPIANTI:

Sono previste le seguenti fasi lavorative:

1. Impianto termico completo
2. Impianto elettrico di civile abitazione

IMPIANTI A FONTI RINNOVABILI:

E' prevista la seguente fase lavorativa:

1. Installazione pannelli fotovoltaici in quota

ISOLAMENTI:

E' prevista la seguente fase lavorativa:

1. Isolamento a cappotto con lastre o blocchi isolanti a più di 2 m di altezza

INTONACI:

E' prevista la seguente fase lavorativa:

1. Intonaco esterno steso a macchina su elementi ad altezza maggiore di 3 metri

OPERE DA PITTORE:

E' prevista la seguente fase lavorativa:

1. Pitturazione facciata esterna alta più di 3 m

FAS.00016 RECINZIONE A PANNELLI DI RETE ELETTROSALDATA

Recinzione realizzata con rete elettrosaldata fissata a pali in legno o ferro

Sono previste le seguenti sottofasi lavorative:

1. Posa dei pali e dei basamenti
2. Posa dei pannelli in rete elettrosaldata

SOTTOFASE 1. POSA DEI PALI E DEI BASAMENTI

Elenco dei rischi e relative misure preventive e protettive

Per i rischi connessi all'utilizzo di apprestamenti, macchinari, attrezzature e sostanze pericolose, si rimanda alla lettura delle relative schede.

8. Schede delle lavorazioni e relative analisi dei rischi (segue)

Descrizione rischio	Valutazione rischio	Si trasmette all'esterno	Si diffonde alle fasi concomitanti
Movimentazione manuale dei carichi in genere	BASSO	No	No

1. Movimentazione manuale dei carichi in genere
 - i pesi superiori a 20 Kg vengono manovrati in due
 - i lavoratori sono formati e informati sulla movimentazione manuale dei carichi
 - preferibilmente vengono utilizzati mezzi di sollevamento quali carriole, argani e simili

Elenco delle attrezzature e dei macchinari utilizzati

Per le procedure di utilizzo, la normativa di riferimento, le misure organizzative, le verifiche da attuare, i DPI da utilizzarsi ed i rischi relativi a macchinari ed attrezzature, si rimanda alla lettura delle relative schede.

1. Autocarro con braccio sollevatore

SOTTOFASE 2. POSA DEI PANNELLI IN RETE ELETTROSALDATA

Elenco dei rischi e relative misure preventive e protettive

Per i rischi connessi all'utilizzo di apprestamenti, macchinari, attrezzature e sostanze pericolose, si rimanda alla lettura delle relative schede.

Descrizione rischio	Valutazione rischio	Si trasmette all'esterno	Si diffonde alle fasi concomitanti
Tagli e abrasioni alle mani in genere	MEDIO	No	No

1. Tagli e abrasioni alle mani in genere
 - le maestranze utilizzano guanti di uso generale

Elenco delle attrezzature e dei macchinari utilizzati

Per le procedure di utilizzo, la normativa di riferimento, le misure organizzative, le verifiche da attuare, i DPI da utilizzarsi ed i rischi relativi a macchinari ed attrezzature, si rimanda alla lettura delle relative schede.

1. Utensili manuali vari

FAS.44486 INSTALLAZIONE CANCELLI DI INGRESSO AL CANTIERE

Installazione cancello carraio e pedonale per l'accesso al cantiere

Non sono previste sottofasi lavorative.

Elenco dei rischi e relative misure preventive e protettive

Per i rischi connessi all'utilizzo di apprestamenti, macchinari, attrezzature e sostanze pericolose, si rimanda alla lettura delle relative schede.

Descrizione rischio	Valutazione rischio	Si trasmette all'esterno	Si diffonde alle fasi concomitanti
Tagli, abrasioni e lacerazioni nell'installazione-rimozione del cantiere	BASSO	No	No

1. Tagli, abrasioni e lacerazioni nell'installazione-rimozione del cantiere
 - le maestranze utilizzano guanti di uso generale

8. Schede delle lavorazioni e relative analisi dei rischi (segue)

Elenco delle attrezzature e dei macchinari utilizzati

Per le procedure di utilizzo, la normativa di riferimento, le misure organizzative, le verifiche da attuare, i DPI da utilizzarsi ed i rischi relativi a macchinari ed attrezzature, si rimanda alla lettura delle relative schede.

1. Martello manuale
2. Sega per legno manuale
3. Flessibile o smerigliatrice
4. Autocarro

FAS.39007 PREDISPOSIZIONE ZONE DI DEPOSITO SCOPERTE

Delimitazione e pulitura delle aree che saranno oggetto di deposito e stoccaggio materiali e mezzi d'opera

Sono previste le seguenti sottofasi lavorative:

1. Pulitura dell'area occupata dal deposito
2. Delimitazione dell'area occupata dal deposito

SOTTOFASE 1. PULITURA DELL'AREA OCCUPATA DAL DEPOSITO

Elenco dei rischi e relative misure preventive e protettive

Per i rischi connessi all'utilizzo di apprestamenti, macchinari, attrezzature e sostanze pericolose, si rimanda alla lettura delle relative schede.

Descrizione rischio	Valutazione rischio	Si trasmette all'esterno	Si diffonde alle fasi concomitanti
Caduta di materiali dall'alto in genere	MEDIO	No	No

1. Caduta di materiali dall'alto in genere
 - nel caso in cui il mezzo sia installato sotto luoghi di lavoro, sarà realizzata idonea tettoia
 - le maestranze indossano elmetto di protezione
 - nessuno opera nelle zone sottostante ai luoghi di lavoro con pericolo di caduta di materiali dall'alto
 - nel caso di persistenza del pericolo, la zona sottostante viene perimetrata

Elenco delle attrezzature e dei macchinari utilizzati

Per le procedure di utilizzo, la normativa di riferimento, le misure organizzative, le verifiche da attuare, i DPI da utilizzarsi ed i rischi relativi a macchinari ed attrezzature, si rimanda alla lettura delle relative schede.

1. Badile
2. Autocarro
3. Escavatore

SOTTOFASE 2. DELIMITAZIONE DELL'AREA OCCUPATA DAL DEPOSITO

Elenco delle attrezzature e dei macchinari utilizzati

Per le procedure di utilizzo, la normativa di riferimento, le misure organizzative, le verifiche da attuare, i DPI da utilizzarsi ed i rischi relativi a macchinari ed attrezzature, si rimanda alla lettura delle relative schede.

1. Martello manuale
2. Sega circolare a disco o a nastro

8. Schede delle lavorazioni e relative analisi dei rischi (segue)

FAS.00150 ASSISTENZA MURARIE IN GENERE

Formazione di tracce o fori passanti, in qualsiasi struttura, eseguiti a mano o a rotazione con successiva chiusura di tracce.

Sono previste le seguenti sottofasi lavorative:

1. Esecuzione di rainure
2. Sigillature

SOTTOFASE 1. ESECUZIONE DI RAINURE

Elenco delle attrezzature e dei macchinari utilizzati

Per le procedure di utilizzo, la normativa di riferimento, le misure organizzative, le verifiche da attuare, i DPI da utilizzarsi ed i rischi relativi a macchinari ed attrezzature, si rimanda alla lettura delle relative schede.

1. Martello demolitore elettrico
2. Scanalatrice elettrica per esecuzione di rainure
3. Badile
4. Carriola

SOTTOFASE 2. SIGILLATURE

Elenco delle attrezzature e dei macchinari utilizzati

Per le procedure di utilizzo, la normativa di riferimento, le misure organizzative, le verifiche da attuare, i DPI da utilizzarsi ed i rischi relativi a macchinari ed attrezzature, si rimanda alla lettura delle relative schede.

1. Cazzuola
2. Betoniera a bicchiere

Elenco delle sostanze pericolose utilizzate

Per la normativa di riferimento e le procedure di utilizzo, si rimanda alla lettura delle relative schede.

1. Cemento

FAS.00144 IMPIANTO TERMICO COMPLETO

Installazione e/o manutenzione di impianto di riscaldamento comprendente la posa di tubazioni, compresa apertura e chiusura di tracce. Montaggio elementi radianti.

Non sono previste sottofasi lavorative.

Elenco dei rischi e relative misure preventive e protettive

Per i rischi connessi all'utilizzo di apprestamenti, macchinari, attrezzature e sostanze pericolose, si rimanda alla lettura delle relative schede.

Descrizione rischio	Valutazione rischio	Si trasmette all'esterno	Si diffonde alle fasi concomitanti
Elettrocuzione nel collegamento all'impianto elettrico	ALTO	No	No
Incendio ed esplosione del gas presente in tubi nuovi	MEDIO	No	Si

1. Elettrocuzione nel collegamento all'impianto elettrico

8. Schede delle lavorazioni e relative analisi dei rischi (segue)

- prima dell'allacciamento viene attivato l'impianto di terra e il salvavita
- nessuna attrezzatura è collegata all'impianto durante le fasi di installazione
- l'operatore indossa guanti dielettrici e calzature isolanti

2. Incendio ed esplosione del gas presente in tubi nuovi

- i lavori sono eseguiti da personale esperto
- è fatto divieto di fumare e di usare fiamme libere in presenza di gas
- l'adduzione del gas avviene solo dopo il completamento dell'impianto
- prima della messa in funzione l'impianto è testato utilizzando apposite apparecchiature
- prima di iniziare i lavori su tubi adduttori i medesimi vengono svuotati dal gas residuo anche mediante il pompaggio di aria

Elenco delle attrezzature e dei macchinari utilizzati

Per le procedure di utilizzo, la normativa di riferimento, le misure organizzative, le verifiche da attuare, i DPI da utilizzarsi ed i rischi relativi a macchinari ed attrezzature, si rimanda alla lettura delle relative schede.

1. Trapano elettrico
2. Utensili manuali per lavori elettrici

Elenco dei dispositivi di protezione individuale utilizzati

Tutti i lavoratori presenti in cantiere indossano la tuta da lavoro, le scarpe antinfortunistiche, l'elmetto ed i guanti di uso generale (DPI standard). Per ogni singola fase di lavoro i lavoratori integreranno i DPI standard con quelli ivi indicati.

1. Guanti dielettrici
2. Scarpe isolanti

FAS.00141 IMPIANTO ELETTRICO DI CIVILE ABITAZIONE

Lavori di installazione o manutenzione di impianti e/o apparecchi elettrici (compreso impianto di terra) comprendenti la posa di cassette di derivazioni e tubazioni, previa apertura di tracce e successiva chiusura con malta.

Sono previste le seguenti sottofasi lavorative:

1. Posa delle guaine
2. Inserimento dei fili
3. Posa quadri elettrici
4. Attivazione dell'impianto

SOTTOFASE 1. POSA DELLE GUAINE

Elenco delle attrezzature e dei macchinari utilizzati

Per le procedure di utilizzo, la normativa di riferimento, le misure organizzative, le verifiche da attuare, i DPI da utilizzarsi ed i rischi relativi a macchinari ed attrezzature, si rimanda alla lettura delle relative schede.

1. Trapano elettrico

SOTTOFASE 2. INSERIMENTO DEI FILI

Elenco delle attrezzature e dei macchinari utilizzati

Per le procedure di utilizzo, la normativa di riferimento, le misure organizzative, le verifiche da attuare, i DPI da utilizzarsi ed i rischi relativi a macchinari ed attrezzature, si rimanda alla lettura delle relative schede.

8. Schede delle lavorazioni e relative analisi dei rischi (segue)

1. Utensili manuali per lavori elettrici

SOTTOFASE 3. POSA QUADRI ELETTRICI

Elenco dei rischi e relative misure preventive e protettive

Per i rischi connessi all'utilizzo di apprestamenti, macchinari, attrezzature e sostanze pericolose, si rimanda alla lettura delle relative schede.

Descrizione rischio	Valutazione rischio	Si trasmette all'esterno	Si diffonde alle fasi concomitanti
Tagli e abrasioni alle mani in genere	MEDIO	No	No
Elettrocuzione nell'installazione dell'impianto elettrico	ALTO	No	No

1. Tagli e abrasioni alle mani in genere
 - le maestranze utilizzano guanti di uso generale
2. Elettrocuzione nell'installazione dell'impianto elettrico
 - viene rimosso prima l'impianto elettrico e poi l'impianto di terra e il salvavita
 - nessuna attrezzatura è collegata all'impianto durante le fasi di installazione
 - l'operatore indossa guanti dielettrici e calzature isolanti

Elenco delle attrezzature e dei macchinari utilizzati

Per le procedure di utilizzo, la normativa di riferimento, le misure organizzative, le verifiche da attuare, i DPI da utilizzarsi ed i rischi relativi a macchinari ed attrezzature, si rimanda alla lettura delle relative schede.

1. Trapano elettrico
2. Utensili manuali per lavori elettrici

SOTTOFASE 4. ATTIVAZIONE DELL'IMPIANTO

Elenco dei rischi e relative misure preventive e protettive

Per i rischi connessi all'utilizzo di apprestamenti, macchinari, attrezzature e sostanze pericolose, si rimanda alla lettura delle relative schede.

Descrizione rischio	Valutazione rischio	Si trasmette all'esterno	Si diffonde alle fasi concomitanti
Elettrocuzione nell'installazione dell'impianto elettrico	ALTO	No	No

1. Elettrocuzione nell'installazione dell'impianto elettrico
 - viene rimosso prima l'impianto elettrico e poi l'impianto di terra e il salvavita
 - nessuna attrezzatura è collegata all'impianto durante le fasi di installazione
 - l'operatore indossa guanti dielettrici e calzature isolanti

Elenco delle attrezzature e dei macchinari utilizzati

Per le procedure di utilizzo, la normativa di riferimento, le misure organizzative, le verifiche da attuare, i DPI da utilizzarsi ed i rischi relativi a macchinari ed attrezzature, si rimanda alla lettura delle relative schede.

1. Utensili manuali per lavori elettrici

FAS.00292 INSTALLAZIONE PANNELLI FOTOVOLTAICI IN QUOTA

Installazione di pannelli fotovoltaici su strutture di copertura o comunque ad un'altezza maggiore di 3 mt dal suolo

8. Schede delle lavorazioni e relative analisi dei rischi (segue)

Sono previste le seguenti sottofasi lavorative:

1. Realizzazione della struttura di supporto
2. Posa dei pannelli fotovoltaici
3. Collegamento elettrico dei pannelli

SOTTOFASE 1. REALIZZAZIONE DELLA STRUTTURA DI SUPPORTO

Elenco delle attrezzature e dei macchinari utilizzati

Per le procedure di utilizzo, la normativa di riferimento, le misure organizzative, le verifiche da attuare, i DPI da utilizzarsi ed i rischi relativi a macchinari ed attrezzature, si rimanda alla lettura delle relative schede.

1. Avvitatore a batterie
2. Trapano elettrico
3. Martello manuale
4. Flessibile o smerigliatrice
5. Piattaforma aerea su autocarro
6. Autocarro

Elenco dei dispositivi di protezione individuale utilizzati

Tutti i lavoratori presenti in cantiere indossano la tuta da lavoro, le scarpe antinfortunistiche, l'elmetto ed i guanti di uso generale (DPI standard). Per ogni singola fase di lavoro i lavoratori integreranno i DPI standard con quelli ivi indicati.

1. Imbracatura di sicurezza

SOTTOFASE 2. POSA DEI PANNELLI FOTOVOLTAICI

Elenco delle attrezzature e dei macchinari utilizzati

Per le procedure di utilizzo, la normativa di riferimento, le misure organizzative, le verifiche da attuare, i DPI da utilizzarsi ed i rischi relativi a macchinari ed attrezzature, si rimanda alla lettura delle relative schede.

1. Avvitatore a batterie
2. Utensili manuali vari
3. Autocarro
4. Piattaforma aerea su autocarro

Elenco dei dispositivi di protezione individuale utilizzati

Tutti i lavoratori presenti in cantiere indossano la tuta da lavoro, le scarpe antinfortunistiche, l'elmetto ed i guanti di uso generale (DPI standard). Per ogni singola fase di lavoro i lavoratori integreranno i DPI standard con quelli ivi indicati.

1. Imbracatura di sicurezza

SOTTOFASE 3. COLLEGAMENTO ELETTRICO DEI PANNELLI

Elenco delle attrezzature e dei macchinari utilizzati

Per le procedure di utilizzo, la normativa di riferimento, le misure organizzative, le verifiche da attuare, i DPI da utilizzarsi ed i rischi relativi a macchinari ed attrezzature, si rimanda alla lettura delle relative schede.

1. Utensili manuali per lavori elettrici

8. Schede delle lavorazioni e relative analisi dei rischi (segue)

Elenco dei dispositivi di protezione individuale utilizzati

Tutti i lavoratori presenti in cantiere indossano la tuta da lavoro, le scarpe antinfortunistiche, l'elmetto ed i guanti di uso generale (DPI standard). Per ogni singola fase di lavoro i lavoratori integreranno i DPI standard con quelli ivi indicati.

1. Imbracatura di sicurezza

FAS.00255 ISOLAMENTO A CAPPOTTO CON LASTRE O BLOCCHI ISOLANTI A PIU DI 2 M DI ALTEZZA

Isolamento a cappotto realizzato mediante la posa di pannelli o blocchi di materiale isolanti fissati alla struttura esistente con colla e/o tasselli

Sono previste le seguenti sottofasi lavorative:

1. Pulitura e rasatura delle superfici da isolare
2. Posa delle lastre o blocchi isolanti mediante colla e tasselli
3. Posa di profili gocciolatoi e simili
4. Posa rete in fibra di vetro
5. Stesura dello strato di finitura

Apprestamenti utilizzati per l'intera fase lavorativa

1. Ponteggio metallico prefabbricato

SOTTOFASE 1. PULITURA E RASATURA DELLE SUPERFICI DA ISOLARE

Elenco delle attrezzature e dei macchinari utilizzati

Per le procedure di utilizzo, la normativa di riferimento, le misure organizzative, le verifiche da attuare, i DPI da utilizzarsi ed i rischi relativi a macchinari ed attrezzature, si rimanda alla lettura delle relative schede.

1. Utensili manuali vari
2. Cazzuola
3. Spatola

Elenco delle sostanze pericolose utilizzate

Per la normativa di riferimento e le procedure di utilizzo, si rimanda alla lettura delle relative schede.

1. Cemento

SOTTOFASE 2. POSA DELLE LASTRE O BLOCCHI ISOLANTI MEDIANTE COLLA E TASSELLI

Elenco delle attrezzature e dei macchinari utilizzati

Per le procedure di utilizzo, la normativa di riferimento, le misure organizzative, le verifiche da attuare, i DPI da utilizzarsi ed i rischi relativi a macchinari ed attrezzature, si rimanda alla lettura delle relative schede.

1. Cazzuola
2. Trapano elettrico
3. Taglierina manuale
4. Sega per legno manuale
5. Gru a torre senza cabina

8. Schede delle lavorazioni e relative analisi dei rischi (segue)

Elenco delle sostanze pericolose utilizzate

Per la normativa di riferimento e le procedure di utilizzo, si rimanda alla lettura delle relative schede.

1. Malta adesiva a base minerale

SOTTOFASE 3. POSA DI PROFILI GOCCIOLATOI E SIMILI

Elenco delle attrezzature e dei macchinari utilizzati

Per le procedure di utilizzo, la normativa di riferimento, le misure organizzative, le verifiche da attuare, i DPI da utilizzarsi ed i rischi relativi a macchinari ed attrezzature, si rimanda alla lettura delle relative schede.

1. Trapano elettrico
2. Utensili manuali vari
3. Flessibile o smerigliatrice

SOTTOFASE 4. POSA RETE IN FIBRA DI VETRO

SOTTOFASE 5. STESURA DELLO STRATO DI FINITURA

Elenco delle attrezzature e dei macchinari utilizzati

Per le procedure di utilizzo, la normativa di riferimento, le misure organizzative, le verifiche da attuare, i DPI da utilizzarsi ed i rischi relativi a macchinari ed attrezzature, si rimanda alla lettura delle relative schede.

1. Spatola

Elenco delle sostanze pericolose utilizzate

Per la normativa di riferimento e le procedure di utilizzo, si rimanda alla lettura delle relative schede.

1. Malta per finiture a base silicea

FAS.00152 INTONACO ESTERNO STESO A MACCHINA SU ELEMENTI AD ALTEZZA MAGGIORE DI 3 METRI

Intonaco o rivestimento esterno rustico o civile del tipo tradizionale o spruzzato, dalla sbruffatura allo strato a finire e se necessario con l'aggiunta di additivi antiumidità.

Sono previste le seguenti sottofasi lavorative:

1. Preparazione dell'impasto
2. Stesura dell'impasto

Apprestamenti utilizzati per l'intera fase lavorativa

1. Ponteggio metallico a tubi giunti

SOTTOFASE 1. PREPARAZIONE DELL'IMPASTO

Elenco dei rischi e relative misure preventive e protettive

Per i rischi connessi all'utilizzo di apprestamenti, macchinari, attrezzature e sostanze pericolose, si rimanda alla lettura delle relative schede.

8. Schede delle lavorazioni e relative analisi dei rischi (segue)

Descrizione rischio	Valutazione rischio	Si trasmette all'esterno	Si diffonde alle fasi concomitanti
Danni spino-dorsali nel sollevamento dei sacchi di cemento	MOLTO BASSO	No	No

1. Danni spino-dorsali nel sollevamento dei sacchi di cemento
 - i sacchi superiori a 20 Kg vengono maneggiati in due
 - i lavoratori sono formati e informati sulla corretta posizione di sollevamento

Elenco delle attrezzature e dei macchinari utilizzati

Per le procedure di utilizzo, la normativa di riferimento, le misure organizzative, le verifiche da attuare, i DPI da utilizzarsi ed i rischi relativi a macchinari ed attrezzature, si rimanda alla lettura delle relative schede.

1. Badile
2. Carriola
3. Betoniera a bicchiere

Elenco delle sostanze pericolose utilizzate

Per la normativa di riferimento e le procedure di utilizzo, si rimanda alla lettura delle relative schede.

1. Cemento

SOTTOFASE 2. STESURA DELL'IMPASTO

Elenco delle attrezzature e dei macchinari utilizzati

Per le procedure di utilizzo, la normativa di riferimento, le misure organizzative, le verifiche da attuare, i DPI da utilizzarsi ed i rischi relativi a macchinari ed attrezzature, si rimanda alla lettura delle relative schede.

1. Intonacatrice

FAS.00192 PITTURAZIONE FACCIATA ESTERNA ALTA PIU' DI 3 M

Lavori di pitturazione e verniciatura mediante vernici acriliche, idropitture o viniliche compresa la preparazione dei fondi.

Sono previste le seguenti sottofasi lavorative:

1. Preparazione del fondo mediante pulitura/raschiatura/stuccatura
2. Stesura del primo e secondo strato

Apprestamenti utilizzati per l'intera fase lavorativa

1. Trabattello su ruote
2. Ponteggio metallico a tubi giunti

SOTTOFASE 1. PREPARAZIONE DEL FONDO MEDIANTE PULITURA/RASCHIATURA/STUCCATURA

Elenco dei rischi e relative misure preventive e protettive

Per i rischi connessi all'utilizzo di apprestamenti, macchinari, attrezzature e sostanze pericolose, si rimanda alla lettura delle relative schede.

8. Schede delle lavorazioni e relative analisi dei rischi (segue)

Descrizione rischio	Valutazione rischio	Si trasmette all'esterno	Si diffonde alle fasi concomitanti
Cadute dall'alto in genere	ALTO	No	No

1. Cadute dall'alto in genere

- le parti prospicienti il vuoto per altezze superiori a 2 m, sono protetti da appositi apprestamenti

Elenco delle attrezzature e dei macchinari utilizzati

Per le procedure di utilizzo, la normativa di riferimento, le misure organizzative, le verifiche da attuare, i DPI da utilizzarsi ed i rischi relativi a macchinari ed attrezzature, si rimanda alla lettura delle relative schede.

1. Scala doppia
2. Utensili manuali vari

SOTTOFASE 2. STESURA DEL PRIMO E SECONDO STRATO

Elenco delle attrezzature e dei macchinari utilizzati

Per le procedure di utilizzo, la normativa di riferimento, le misure organizzative, le verifiche da attuare, i DPI da utilizzarsi ed i rischi relativi a macchinari ed attrezzature, si rimanda alla lettura delle relative schede.

1. Pennello per pittori
2. Scala doppia

Elenco delle sostanze pericolose utilizzate

Per la normativa di riferimento e le procedure di utilizzo, si rimanda alla lettura delle relative schede.

1. Pittura acrilica per esterni

Elenco degli apprestamenti

E' previsto l'uso dei seguenti apprestamenti:

1. Ponteggio metallico a tubi giunti
2. Ponteggio metallico prefabbricato
3. Trabattello su ruote

APP.013 - Ponteggio metallico a tubi giunti

Struttura metallica costruita in opera con tubi giunti e tavole in legno, il tutto atto a garantire l'esecuzione di lavorazioni in quota in condizioni di sicurezza.

Gli elementi metallici dei ponteggi portano impressi, a rilievo o incisione, il nome od il marchio del fabbricante

Misure organizzative

TUBI

Vengono utilizzati tubi tra loro compatibili. Il piede dei montanti è solidamente assicurato alla base d'appoggio mediante l'utilizzo di basette metalliche e ripartitori.

PARAPETTI

I parapetti hanno altezza non inferiore a un mt con corrente posto a distanza non superiore a 60 cm e tavola di arresto al piede di spessore 20 cm. Il parapetto dell'ultimo impalcato o del piano di gronda ha un'altezza non inferiore a 1.20 mt.

ANCORAGGI

Il ponteggio, quando non trattasi di demolizioni, è ancorato a parti stabili della costruzione, come previsto dagli schemi tipo del libretto.

Il ponteggio è montato ad una distanza non superiore a 20 cm dall'opera.

PROTEZIONE

In corrispondenza dei luoghi di transito, lungo tutto il perimetro del ponteggio, viene installato un apposito parasassi (mantovana) ogni 12 m di sviluppo del ponteggio o comunque a non più di dodici metri sotto al primo impalcato utilizzato. Il primo parasassi è posto a livello del solaio di copertura del piano terreno, esteso per almeno 1.20 mt oltre la sagoma del ponte, inclinato a 45° e composto di assi aventi spessore minimo di 4 cm.

Per evitare cadute di materiali vengono installati teli e/o reti di nylon sulla facciata esterna e verso l'interno dei montanti del ponteggio, da utilizzare assieme al parasassi.

MESSA A TERRA

Il ponteggio viene collegato a terra ogni 20-25 metri di sviluppo lineare.

TAVOLE

Le tavole di legno usate per gli impalcati dei ponteggi hanno dimensioni non inferiori a 4 x 30 cm, oppure 5 x 20 cm. Sono fissate in modo da non scivolare sui traversi e sono sovrapposte tra loro di circa 40 cm, con sovrapposizione che avviene sempre in corrispondenza di un traverso. Ogni tavola appoggia almeno su tre traversi e non deve presentare parti a sbalzo.

SOTTOPONTI

Tutti i piani del ponteggio sono provvisti di sottoponte di sicurezza, che è costituito come il ponte di lavoro e posto ad una distanza non superiore ai 2.50 mt dall'impalcato di lavoro.

La presenza del sottoponte può essere omessa solo nel caso di lavori di manutenzione di durata inferiore ai cinque giorni.

SCALE E APERTURE

Le scale, per accedere ai vari piani del ponteggio, sono installate sfalsate tra loro e superano di almeno un mt il piano di arrivo.

Elenco degli apprestamenti (segue)

Procedure di utilizzo

PRIMA DELL'UTILIZZO

- valutazione del tipo di ponteggio da utilizzare in funzione allo spazio disponibile ed ai luoghi di lavoro
- il montaggio e lo smontaggio devono essere eseguiti da personale idoneo
- gli impalcati devono essere messi in opera in modo completo e secondo quanto indicato nell'autorizzazione ministeriale

DURANTE L'UTILIZZO

- non salire o scendere lungo gli elementi del ponteggio, ma utilizzare apposite scale
- evitare di correre o saltare sugli intavolati
- evitare di gettare dall'alto materiali di qualsiasi genere
- abbandonare il ponteggio in presenza di un forte vento
- non montare ponti a cavalletto sul ponteggio, neanche se composto da pignatte e tavole
- non rimuovere le tavole del ponteggio (ad esempio per costruire ponti a cavalletto)
- non accatastare materiale sul ponte
- tenere sgombri i passaggi

DOPO L'UTILIZZO

- verificare che venga conservato in buone condizioni di manutenzione
- dopo violente perturbazioni atmosferiche o prolungata interruzione dell'attività assicurarsi sulla stabilità ed integrità

Verifiche da attuare

PRIMA DELL'UTILIZZO

- è disponibile l'autorizzazione ministeriale
- sono disponibili il libretto e lo schema
- è disponibile il PIMUS
- è disponibile il progetto se supera i 20 mt di altezza
- è realizzato secondo lo schema
- sono posizionate le controventature
- le zone di passaggio sottostanti sono protette da mantovane o rese inaccessibili
- le scale di accesso ai ponti non sono consecutive
- le tavole sono di 4x20 o 5x30
- la distanza tra il ponte e la struttura non è maggiore di 20 cm
- i sottoponti sono a meno di 2.50 mt
- è dotato di parapetto con corrente superiore, mediano e tavola fermapiède alte 20 cm
- i montanti superano di 1.20 mt l'ultimo impalcato o la gronda
- è ancorato alla costruzione
- i montanti poggiano su basette
- è collegato all'impianto di terra

Elenco dei rischi e relative misure preventive e protettive

Descrizione rischio	Valutazione rischio	Si trasmette all'esterno	Si diffonde alle fasi concomitanti
Cadute a livello e scivolamenti nell'uso del ponteggio	MOLTO BASSO	No	No
Elettrocuzione nell'uso del ponteggio	MOLTO BASSO	No	No
Tagli e abrasioni alle mani nel montaggio e smontaggio del ponteggio	MOLTO BASSO	No	No
Rottura dell'impalcato del ponteggio Permane fino: smontaggio ponteggio	ALTO	No	Si
Caduta dall'alto dal ponteggio	MEDIO	No	No
Caduta di materiali dall'alto del ponteggio	MEDIO	Si	Si
Crollo o ribaltamento del ponteggio	ALTO	Si	Si

1. Cadute a livello e scivolamenti nell'uso del ponteggio

Elenco degli apprestamenti (segue)

- i ponti sono tenuti liberi
- 2. Elettrocuzione nell'uso del ponteggio
 - il ponteggio è collegato all'impianto di terra
- 3. Tagli e abrasioni alle mani nel montaggio e smontaggio del ponteggio
 - le maestranze fanno uso di appositi guanti
- 4. Rottura dell'impalcato del ponteggio
 - le tavole di legno usate per gli impalcati dei ponteggi hanno dimensioni non inferiori a 4 x 30 cm, oppure 5 x 20 cm
 - gli impalcati prefabbricati sono fissati come da indicazione del costruttore e sono in buono stato di conservazione
- 5. Caduta dall'alto dal ponteggio
 - il ponteggio è provvisto di parapetto regolamentare
 - il parapetto è fornito di tavola fermapiè
 - il ponteggio prosegue 1,2 m oltre l'ultimo piano di lavoro
 - durante il montaggio il personale utilizza imbracature di sicurezza
 - la distanza tra il ponte e la struttura non è maggiore di 20 cm
 - le scale, per accedere ai vari piani del ponteggio, sono installate sfalsate tra loro e superano di almeno un metro il piano di arrivo
- 6. Caduta di materiali dall'alto del ponteggio
 - le eventuali zone di passaggio sono protette con mantovana
 - il ponteggio è fornito di rete o teli parasassi
 - le eventuali zone di pubblico passaggio sono delimitate e protette
- 7. Crollo o ribaltamento del ponteggio
 - il ponteggio è realizzato da personale esperto conformemente allo schema fornito dal costruttore
 - se non trattasi di demolizione, il ponteggio è ancorato alla costruzione
 - il ponteggio è fornito di basette e di assi ripartitori del carico
 - le reti o i teli sono installati tenendo conto del vento
 - in caso di forte vento le maestranze abbandonano il ponteggio
 - sul ponteggio non vengono accatastati materiali

APP.014 - Ponteggio metallico prefabbricato

Ponteggio a struttura metallica costituito da elementi prefabbricati con passerelle in ferro, il tutto atto a garantire l'esecuzione di lavorazioni in quota in condizioni di sicurezza.

Gli elementi metallici dei ponteggi portano impressi, a rilievo o incisione, il nome o il marchio del fabbricante.

Misure organizzative

TUBI

Vengono utilizzati tubi tra loro compatibili. Il piede dei montanti è solidamente assicurato alla base d'appoggio mediante l'utilizzo di basette metalliche e ripartitori.

PARAPETTI

I parapetti hanno altezza non inferiore a un mt, con corrente posta a distanza non superiore a 60 cm e tavola di arresto al piede di altezza 20 cm. Il parapetto dell'ultimo impalcato o del piano di gronda ha un'altezza non inferiore a 1.20 mt.

ANCORAGGI

Il ponteggio, quando non trattasi di demolizioni, è ancorato a parti stabili della costruzione, come previsto dagli schemi tipo del libretto .

Il ponteggio è montato ad una distanza non superiore a 20 cm dall'opera.

Elenco degli apprestamenti (segue)

PROTEZIONE

In corrispondenza dei luoghi di transito, lungo tutto il perimetro del ponteggio, viene installato un apposito parasassi (mantovana) ogni 12 mt di sviluppo del ponteggio o comunque a non più di dodici metri sotto al primo impalcato utilizzato, il primo parasassi è posto a livello del solaio di copertura del piano terreno, esteso per almeno 1.20 mt oltre la sagoma del ponte, inclinato a 45° e composto di assi aventi spessore minimo di 4 cm.

Per evitare cadute di materiali vengono installati teli e/o reti di nylon sulla facciata esterna e verso l'interno dei montanti del ponteggio, da utilizzare assieme al parasassi.

MESSA A TERRA

Il ponteggio viene collegato a terra ogni 20-25 metri di sviluppo lineare.

SOTTOPONTI

Tutti i piani del ponteggio sono provvisti di sottoponte di sicurezza, che è costituito come il ponte di lavoro e posto ad una distanza non superiore ai 2.50 mt dall'impalcato di lavoro.

La presenza del sottoponte può essere omessa solo nel caso di lavori di manutenzione di durata inferiore ai cinque giorni.

SCALE E APERTURE

Le scale, per accedere ai vari piani del ponteggio, sono installate sfalsate tra loro e superano di almeno un mt il piano di arrivo.

Procedure di utilizzo

PRIMA DELL'UTILIZZO

- valutazione del tipo di ponteggio da utilizzare in funzione dello spazio disponibile e dei luoghi di lavoro
- il montaggio e lo smontaggio devono essere eseguiti da personale idoneo
- gli impalcati devono essere messi in opera in modo completo e secondo quanto indicato nell'autorizzazione ministeriale

DURANTE L'UTILIZZO

- non salire o scendere lungo gli elementi del ponteggio, ma utilizzare apposite scale
- evitare di correre o saltare sugli intavolati
- evitare di gettare dall'alto materiali di qualsiasi genere
- abbandonare il ponteggio in presenza di un forte vento
- non montare ponti a cavalletto sul ponteggio, neanche se composto da pignatte e tavole
- non rimuovere le tavole del ponteggio (ad esempio per costruire ponti a cavalletto)
- non accatastare materiale sul ponte
- tenere sgombri i passaggi

DOPO L'UTILIZZO

- verificare che venga conservato in buone condizioni di manutenzione
- dopo violente perturbazioni atmosferiche o prolungata interruzione dell'attività assicurarsi sulla stabilità ed integrità

Verifiche da attuare

PRIMA DELL'UTILIZZO

- è disponibile l'autorizzazione ministeriale
- sono disponibili il libretto e lo schema
- è disponibile il PIMUS
- è disponibile il progetto se supera i 20 mt di altezza
- la larghezza del ponte non è maggiore di 1.20 mt
- sono posizionate le controventature
- le zone di passaggio sottostanti sono protette da mantovane o rese inaccessibili
- le scale di accesso ai ponti non sono consecutive
- la distanza tra il ponte e la struttura non è maggiore di 20 cm
- i sottoponti sono a meno di 2.50 mt

Elenco degli apprestamenti (segue)

- è dotato di parapetto
- i montanti superano di 1.20 mt l'ultimo impalcato o la gronda
- è ancorato alla costruzione
- i montanti poggiano su basette
- è collegato all'impianto di terra

Elenco dei rischi e relative misure preventive e protettive

Descrizione rischio	Valutazione rischio	Si trasmette all'esterno	Si diffonde alle fasi concomitanti
Cadute a livello e scivolamenti nell'uso del ponteggio	MOLTO BASSO	No	No
Elettrocuzione nell'uso del ponteggio	MOLTO BASSO	No	No
Tagli e abrasioni alle mani nel montaggio e smontaggio del ponteggio	MOLTO BASSO	No	No
Rottura dell'impalcato del ponteggio Permane fino: smontaggio ponteggio	ALTO	No	Si
Caduta dall'alto dal ponteggio	MEDIO	No	No
Caduta di materiali dall'alto del ponteggio	MEDIO	Si	Si
Crollo o ribaltamento del ponteggio	ALTO	Si	Si

1. Cadute a livello e scivolamenti nell'uso del ponteggio
 - i ponti sono tenuti liberi
2. Elettrocuzione nell'uso del ponteggio
 - il ponteggio è collegato all'impianto di terra
3. Tagli e abrasioni alle mani nel montaggio e smontaggio del ponteggio
 - le maestranze fanno uso di appositi guanti
4. Rottura dell'impalcato del ponteggio
 - le tavole di legno usate per gli impalcati dei ponteggi hanno dimensioni non inferiori a 4 x 30 cm, oppure 5 x 20 cm
 - gli impalcati prefabbricati sono fissati come da indicazione del costruttore e sono in buono stato di conservazione
5. Caduta dall'alto dal ponteggio
 - il ponteggio è provvisto di parapetto regolamentare
 - il parapetto è fornito di tavola fermapiè
 - il ponteggio prosegue 1,2 m oltre l'ultimo piano di lavoro
 - durante il montaggio il personale utilizza imbracature di sicurezza
 - la distanza tra il ponte e la struttura non è maggiore di 20 cm
 - le scale, per accedere ai vari piani del ponteggio, sono installate sfalsate tra loro e superano di almeno un metro il piano di arrivo
6. Caduta di materiali dall'alto del ponteggio
 - le eventuali zone di passaggio sono protette con mantovana
 - il ponteggio è fornito di rete o teli parasassi
 - le eventuali zone di pubblico passaggio sono delimitate e protette
7. Crollo o ribaltamento del ponteggio
 - il ponteggio è realizzato da personale esperto conformemente allo schema fornito dal costruttore
 - se non trattasi di demolizione, il ponteggio è ancorato alla costruzione
 - il ponteggio è fornito di basette e di assi ripartitori del carico
 - le reti o i teli sono installati tenendo conto del vento
 - in caso di forte vento le maestranze abbandonano il ponteggio
 - sul ponteggio non vengono accatastati materiali

Elenco degli apprestamenti (segue)

APP.019 - Trabattello su ruote

Impalcatura prefabbricata dotata di ruote per lo spostamento e avente altezza fino a 15 metri

Misure organizzative

Il trabattello ha un'ampia base in modo da resistere, con largo margine di sicurezza, ai carichi ed alle oscillazioni cui possono essere sottoposti durante gli spostamenti o per colpi di vento e in modo che non possano essere ribaltati.

Il piano di scorrimento delle ruote è livellato.

Il carico del trabattello sul terreno deve essere opportunamente ripartito con tavoloni o altro mezzo equivalente.

Le ruote del trabattello sono bloccate con cunei dalle due parti o sistemi equivalenti.

Il trabattello è ancorato alla costruzione almeno ogni due piani.

In assenza di ancoraggio viene utilizzata la tipologia conforme all'allegato XXIII del T.U..

La verticalità è controllata con livello o con pendolino.

Il trabattello è spostato in assenza di lavoratori e carichi.

Procedure di utilizzo

PRIMA DELL'UTILIZZO

- garantire la stabilità del ponte anche senza la disattivazione delle ruote
- il piano di scorrimento delle ruote deve essere livellato e ben compatto
- l'impalcato deve essere ben fissato sugli appoggi
- corredare il ponte alla base mediante un dispositivo per il controllo dell'orizzontalità
- in caso di altezze considerevoli i ponti devono essere ancorati alla costruzione ogni due piani
- deve essere montato con tutte le componenti ed in tutte le parti

DURANTE L'UTILIZZO

- controllo del blocco ruote
- non usare impalcati di fortuna
- non installare apparecchi di sollevamento sul ponte
- non effettuare spostamenti con persone sopra
- rispettare le indicazioni fornite dal costruttore
- in caso di mancata verticalità della struttura ripartire il carico del ponte sul terreno mediante tavoloni
- controllo degli elementi d'incastro e di collegamento
- controllo che non si trovino linee elettriche aeree a distanza minore di 5 mt

DOPO L'UTILIZZO

- eventuali anomalie e mancanza di attrezzature devono essere subito segnalate al responsabile di cantiere

Verifiche da attuare

PRIMA DELL'UTILIZZO

- è dotato di parapetto normale

DURANTE L'UTILIZZO

- è posizionato in verticale
- le ruote sono bloccate
- lo spostamento è fatto senza persona sul ponte
- è ancorato alla struttura

Elenco degli apprestamenti (segue)

Elenco dei rischi e relative misure preventive e protettive

Descrizione rischio	Valutazione rischio	Si trasmette all'esterno	Si diffonde alle fasi concomitanti
Caduta dal trabattello	MEDIO	No	No
Crollo del trabattello	ALTO	No	Si

1. Caduta dal trabattello

- il trabattello è dotato di parapetto regolamentare
- nessuno opera sul trabattello durante lo spostamento
- l'impalcato è di spessore adeguato e posizionato secondo le indicazioni del libretto

2. Crollo del trabattello

- il trabattello è montato secondo lo schema del costruttore
- quando ospita persone, le ruote sono bloccate
- è controllata l'orizzontalità degli impalcati
- in caso di notevoli altezze è ancorato all'opera ogni due piani

Elenco delle attrezzature

E' previsto l'uso delle seguenti attrezzature:

1. Avvitatore a batterie
2. Badile
3. Carriola
4. Cazzuola
5. Flessibile o smerigliatrice
6. Intonacatrice
7. Martello demolitore elettrico
8. Martello manuale
9. Pennello per pittori
10. Scala doppia
11. Scanalatrice elettrica per esecuzione di rainure
12. Sega circolare a disco o a nastro
13. Sega per legno manuale
14. Spatola
15. Taglierina manuale
16. Trapano elettrico
17. Utensili manuali per lavori elettrici
18. Utensili manuali vari

ATT.007 - Avvitatore a batterie

Avvitatore elettrico manuale a batterie

Procedure di utilizzo

DURANTE L'UTILIZZO

- utilizzare appositi guanti

Elenco dei rischi e relative misure preventive e protettive

Descrizione rischio	Valutazione rischio	Si trasmette all'esterno	Si diffonde alle fasi concomitanti
Elettrocuzione nell'uso dell'avvitatore a batterie	BASSO	No	No
Proiezione di schegge in genere	BASSO	No	No
Rumore nell'uso dell'avvitatore a batterie	MEDIO	No	Si

1. Elettrocuzione nell'uso dell'avvitatore a batterie
 - prima dell'uso viene verificata la presenza di reti sotto tensione
 - l'avvitatore è dotato di doppio isolamento
2. Proiezione di schegge in genere
 - le maestranze utilizzano appositi occhiali
3. Rumore nell'uso dell'avvitatore a batterie
 - l'operatore fa uso di tappi auricolari
 - il trapano è dotato di comando a uomo presente

Elenco dei dispositivi di protezione individuale utilizzati

Tutti i lavoratori presenti in cantiere indossano anche la tuta da lavoro, le scarpe antinfortunistiche, l'elmetto ed i guanti di uso generale (DPI standard).

Elenco delle attrezzature (segue)

ATT.008 - Badile

Utensile manuale utilizzato per lo scavo o per il caricamento di materiali terrosi

Elenco dei rischi e relative misure preventive e protettive

Descrizione rischio	Valutazione rischio	Si trasmette all'esterno	Si diffonde alle fasi concomitanti
Danni spino-dorsali per movimenti ripetitivi di carichi	MEDIO	No	No
Danni all'apparato spino/dorsale nell'uso di attrezzi manuali	MOLTO BASSO	No	No

1. Danni spino-dorsali per movimenti ripetitivi di carichi
 - l'azione di movimentazione viene periodicamente sospesa
 - il lavoratore assume una posizione tale da evitare torsioni dannose del busto
 - nella scelta dei materiali, vengono privilegiati quelli a minor peso
2. Danni all'apparato spino/dorsale nell'uso di attrezzi manuali
 - il manico dell'attrezzo è proporzionato all'altezza dell'operatore
 - l'attrezzo è mantenuto in buono stato
 - le maestranze sono formate e informate sull'uso dell'attrezzo

Elenco dei dispositivi di protezione individuale utilizzati

Tutti i lavoratori presenti in cantiere indossano anche la tuta da lavoro, le scarpe antinfortunistiche, l'elmetto ed i guanti di uso generale (DPI standard).

ATT.013 - Carriola

Elenco dei rischi e relative misure preventive e protettive

Descrizione rischio	Valutazione rischio	Si trasmette all'esterno	Si diffonde alle fasi concomitanti
Caduta di materiali dalla carriola	MEDIO	No	No
Danni all'apparato spino/dorsale nell'uso della carriola	MEDIO	No	No
Cadute a livello nell'uso della carriola	BASSO	No	No

1. Caduta di materiali dalla carriola
 - il carico non supera i bordi della carriola
2. Danni all'apparato spino/dorsale nell'uso della carriola
 - la carriola è caricata per un peso inferiore a 40 Kg
 - le ruote sono mantenute ben gonfie
 - viene prevista la turnazione degli operai
3. Cadute a livello nell'uso della carriola
 - i passaggi sono mantenuti sgombri
 - le passerelle hanno dimensione regolamentare

Elenco dei dispositivi di protezione individuale utilizzati

Tutti i lavoratori presenti in cantiere indossano anche la tuta da lavoro, le scarpe antinfortunistiche, l'elmetto ed i guanti di uso generale (DPI standard).

Elenco delle attrezzature (segue)

ATT.014 - Cazzuola

Utensile manuale utilizzato per stendere la malta

Elenco dei rischi e relative misure preventive e protettive

Descrizione rischio	Valutazione rischio	Si trasmette all'esterno	Si diffonde alle fasi concomitanti
Dermatosi per contatto con il cemento	BASSO	No	No

1. Dermatosi per contatto con il cemento
 - le maestranze utilizzano guanti di uso generale

Elenco dei dispositivi di protezione individuale utilizzati

Tutti i lavoratori presenti in cantiere indossano anche la tuta da lavoro, le scarpe antinfortunistiche, l'elmetto ed i guanti di uso generale (DPI standard).

ATT.018 - Flessibile o smerigliatrice

Utensile elettrico manuale con disco rotante ad alta velocità utilizzato in genere per il taglio di metalli

Procedure di utilizzo

PRIMA DELL'UTILIZZO

- verifica dell'interruttore del fissaggio del disco e dell'integrità del medesimo

DURANTE L'UTILIZZO

- l'utensile deve essere ben impugnato con entrambe le mani tramite apposite maniglie
- non tagliare materiali ferrosi in vicinanza di sostanze infiammabili

DOPO L'UTILIZZO

- scollegare elettricamente l'utensile

Elenco dei rischi e relative misure preventive e protettive

Descrizione rischio	Valutazione rischio	Si trasmette all'esterno	Si diffonde alle fasi concomitanti
Inalazione di polveri nell'uso del flessibile	MEDIO	No	Si
Proiezione di schegge nell'uso del flessibile	MEDIO	No	Si
Rumore nell'uso del flessibile/levigatrice	ALTO	Si	Si
Tagli agli arti inferiori e superiori nell'uso del flessibile	MEDIO	No	No
Ustioni nell'uso del flessibile	BASSO	No	No

1. Inalazione di polveri nell'uso del flessibile
 - è evitato il taglio in ambienti chiusi
 - durante il taglio di materiali che comportano l'emissioni di polveri in ambienti chiusi viene utilizzato il sistema di aspirazione
 - l'operatore utilizza mascherine antipolvere
2. Proiezione di schegge nell'uso del flessibile
 - l'operatore indossa occhiali o maschera
 - l'operatore evita di esercitare troppa pressione sull'utensile
 - il disco usurato o danneggiato viene sostituito
3. Rumore nell'uso del flessibile/levigatrice
 - i non addetti sono allontanati dalla zona di lavoro
 - l'operatore utilizza cuffie o tappi auricolari

Elenco delle attrezzature (segue)

4. Tagli agli arti inferiori e superiori nell'uso del flessibile
 - l'operatore utilizza guanti antitaglio e scarpe antinfortunistiche
 - la sostituzione del disco avviene con spina distaccata
 - il flessibile dispone di interruttore a uomo presente
 - il disco è dotato di apposita protezione
5. Ustioni nell'uso del flessibile
 - l'operatore utilizza appositi guanti

Elenco dei dispositivi di protezione individuale utilizzati

Tutti i lavoratori presenti in cantiere indossano anche la tuta da lavoro, le scarpe antinfortunistiche, l'elmetto ed i guanti di uso generale (DPI standard).

1. Guanti antitaglio in pelle

ATT.022 - Intonacatrice

Strumento utilizzato per lo spruzzo di intonaci

Procedure di utilizzo

PRIMA DELL'UTILIZZO

- controllo delle connessioni tra pistola e tubi di alimentazione

DURANTE L'UTILIZZO

- nelle pause di lavoro interrompere l'afflusso di aria

DOPO L'UTILIZZO

- staccare l'utensile dal compressore e pulire bene l'utensile e le tubazioni

Elenco dei rischi e relative misure preventive e protettive

Descrizione rischio	Valutazione rischio	Si trasmette all'esterno	Si diffonde alle fasi concomitanti
Dermatosi per contatto con il cemento	BASSO	No	No
Getti e schizzi nell'uso della intonacatrice	MEDIO	No	No
Rottura delle tubazioni in pressione dell'intonacatrice	MOLTO BASSO	No	No
Rumore nell'uso della intonacatrice	MEDIO	Sì	Sì

1. Dermatosi per contatto con il cemento
 - le maestranze utilizzano guanti di uso generale
2. Getti e schizzi nell'uso della intonacatrice
 - gli addetti utilizzato idonei occhiali
3. Rottura delle tubazioni in pressione dell'intonacatrice
 - prima dell'inizio dei lavori le tubazioni vengono controllate
 - al termine dei lavori la macchina è accuratamente pulita
 - l'intonacatrice è dotata di valvole di sicurezza
4. Rumore nell'uso della intonacatrice
 - l'intonacatrice è posta in zone all'aperto e lontano dalla zona di lavoro
 - l'intonacatrice è dotata di involucro insonorizzante

Elenco delle attrezzature (segue)

Elenco dei dispositivi di protezione individuale utilizzati

Tutti i lavoratori presenti in cantiere indossano anche la tuta da lavoro, le scarpe antinfortunistiche, l'elmetto ed i guanti di uso generale (DPI standard).

1. Occhiali in policarbonato

ATT.028 - Martello demolitore elettrico

Utensile elettrico con punta battente utilizzato nelle demolizioni o nelle perforazioni

Procedure di utilizzo

PRIMA DELL'UTILIZZO

- controllo della spina di alimentazione e del cavo
- vengono verificate le strutture per individuare potenziali pericoli di crollo

DURANTE L'UTILIZZO

- il cavo di alimentazione non deve intralciare i passaggi
- durante le pause di lavoro staccare il collegamento elettrico

DOPO L'UTILIZZO

- scollegare l'utensile e controllare il cavo di alimentazione

Verifiche da attuare

DURANTE L'UTILIZZO

- gli addetti indossano cuffie o tappi auricolari

Elenco dei rischi e relative misure preventive e protettive

Descrizione rischio	Valutazione rischio	Si trasmette all'esterno	Si diffonde alle fasi concomitanti
Elettrocuzione nell'uso del martello elettrico	MEDIO	No	No
Inalazione di polveri in genere	MOLTO BASSO	No	Si
Proiezione di schegge in genere	BASSO	No	No
Rumore nell'uso del martello elettrico/pneumatico	ALTO	Si	Si
Vibrazioni nell'uso di attrezzi manuali	BASSO	No	No

1. Elettrocuzione nell'uso del martello elettrico
 - il martello elettrico è dotato di doppio isolamento
 - il cavo è posto in modo da non interferire con la punta dell'attrezzo
 - le operazioni vengono sospese in caso di surriscaldamento dell'attrezzo
2. Inalazione di polveri in genere
 - vengono utilizzate procedure atte a ridurre l'emissione di polveri
 - l'addetto utilizza apposite mascherine
3. Proiezione di schegge in genere
 - le maestranze utilizzano appositi occhiali
4. Rumore nell'uso del martello elettrico/pneumatico
 - la zona esposta a livello elevato di rumorosità è segnalata
 - i non addetti ai lavori vengono allontanati
 - le maestranze utilizzano cuffie o tappi auricolari
 - vengono rispettate le ore di silenzio imposte da leggi o regolamenti
 - viene eseguita la turnazione dei lavoratori

Elenco delle attrezzature (segue)

5. Vibrazioni nell'uso di attrezzi manuali

- l'attrezzo è dotato di impugnature in grado di ridurre le vibrazioni indotte
- l'addetto utilizza guanti in grado di ridurre l'effetto delle vibrazioni

Elenco dei dispositivi di protezione individuale utilizzati

Tutti i lavoratori presenti in cantiere indossano anche la tuta da lavoro, le scarpe antinfortunistiche, l'elmetto ed i guanti di uso generale (DPI standard).

1. Guanti antivibrazioni
2. Maschera monouso per polveri e fumi

ATT.030 - Martello manuale

Utensile manuale con testa in ferro e manico in legno o materiale plastico

Procedure di utilizzo

PRIMA DELL'UTILIZZO

- controllo che la testa del martello sia piatta e ben ancorata al manico

DURANTE L'UTILIZZO

- utilizzare appositi guanti

Elenco dei rischi e relative misure preventive e protettive

Descrizione rischio	Valutazione rischio	Si trasmette all'esterno	Si diffonde alle fasi concomitanti
Colpi alle mani nell'uso del martello	BASSO	No	No
Proiezione di schegge nell'uso del martello manuale	MEDIO	No	No
Rumore nell'uso del martello manuale	MEDIO	Si	Si

1. Colpi alle mani nell'uso del martello
 - l'operatore utilizza appositi guanti
 - vengono utilizzati idonei paracolpi per punte e scalpelli
2. Proiezione di schegge nell'uso del martello manuale
 - le maestranze utilizzano occhiali o maschere
 - la testa del martello è mantenuta libera da parti deteriorate
3. Rumore nell'uso del martello manuale
 - in caso di uso prolungato le maestranze utilizzano tappi auricolari

Elenco dei dispositivi di protezione individuale utilizzati

Tutti i lavoratori presenti in cantiere indossano anche la tuta da lavoro, le scarpe antinfortunistiche, l'elmetto ed i guanti di uso generale (DPI standard).

ATT.033 - Pennello per pittori

Attrezzo manuale con peli in setola e manico in legno o materiale plastico

Elenco dei rischi e relative misure preventive e protettive

Elenco delle attrezzature (segue)

Descrizione rischio	Valutazione rischio	Si trasmette all'esterno	Si diffonde alle fasi concomitanti
Danni al polso nell'uso del pennello	BASSO	No	No

1. Danni al polso nell'uso del pennello

- le maestranze fanno uso di pennelli in buono stato e di pitture di qualità
- è applicata la turnazione dei lavoratori

Elenco dei dispositivi di protezione individuale utilizzati

Tutti i lavoratori presenti in cantiere indossano anche la tuta da lavoro, le scarpe antinfortunistiche, l'elmetto ed i guanti di uso generale (DPI standard).

ATT.050 - Scala doppia

Attrezzo avente altezza inferiore a 5 mt composto da due scale collegate incernierate alla cima e collegate verso la base da tiranti

Procedure di utilizzo

PRIMA DELL'UTILIZZO

- assicurarsi che l'appoggio sia piano, ovvero essere reso tale e non cedevole

DURANTE L'UTILIZZO

- sulla scala deve trovarsi una sola persona per volta che non deve trasportare carichi eccessivi o comunque maggiori di quelli richiesti dal costruttore
- nel caso di spostamenti laterali nessun lavoratore deve trovarsi sulla scala

DOPO L'UTILIZZO

- segnalare immediatamente eventuali anomalie riscontrate, tra cui: carenza dei dispositivi antiscivolo e di arresto, fessurazioni, pioli rotti, gioco fra gli incastri

Verifiche da attuare

PRIMA DELL'UTILIZZO

- l'altezza non è maggiore di 5 mt
- è dotata di antisdrucchioli

DURANTE L'UTILIZZO

- è provvista di tirante o equivalente

Elenco dei rischi e relative misure preventive e protettive

Descrizione rischio	Valutazione rischio	Si trasmette all'esterno	Si diffonde alle fasi concomitanti
Caduta dall'alto dalla scala doppia	MOLTO BASSO	No	No
Rottura dei pioli della scala	BASSO	No	No
Rovesciamento della scala doppia	ALTO	No	No

1. Caduta dall'alto dalla scala doppia

- la scala è posizionata su superficie non cedevole
- lo spostamento della scala avviene con operatore a terra
- l'operatore si limita ad ascendere non oltre il penultimo scalino

2. Rottura dei pioli della scala

- i pioli sono incastrati nei montanti
- è fatto divieto di utilizzare pioli artigianali

Elenco delle attrezzature (segue)

3. Rovesciamento della scala doppia
 - la scala è dotata di tirante
 - la scala è posizionata su superficie non cedevole
 - l'operatore si limita ad ascendere non oltre il penultimo scalino
 - la scala ha altezza inferiore a 5 m

Elenco dei dispositivi di protezione individuale utilizzati

Tutti i lavoratori presenti in cantiere indossano anche la tuta da lavoro, le scarpe antinfortunistiche, l'elmetto ed i guanti di uso generale (DPI standard).

ATT.052 - Scanalatrice elettrica per esecuzione di rainure

Utensile utilizzato per la realizzazione di scanalature murarie atte ad ospitare tubi

Procedure di utilizzo

PRIMA DELL'UTILIZZO

- controllo dell'integrità del cavo di alimentazione e delle spine
- controllo del funzionamento dell'aspirazione

DURANTE L'UTILIZZO

- le protezioni devono essere presenti e attive

DOPO L'UTILIZZO

- scollegare elettricamente la macchina per eseguire operazioni di pulizia e revisione

Verifiche da attuare

DURANTE L'UTILIZZO

- gli addetti indossano mascherine e tappi auricolari

Elenco dei rischi e relative misure preventive e protettive

Descrizione rischio	Valutazione rischio	Si trasmette all'esterno	Si diffonde alle fasi concomitanti
Inalazione di polveri nell'uso della scanalatrice	MEDIO	No	Si
Proiezione di schegge nell'uso della scanalatrice	MEDIO	No	Si
Rumore nell'uso della scanalatrice	MOLTO BASSO	No	Si
Tagli e abrasioni nell'uso della scanalatrice	MEDIO	No	No
Vibrazioni nell'uso della scanalatrice	MOLTO BASSO	No	No

1. Inalazione di polveri nell'uso della scanalatrice
 - la scanalatrice è dotata di sistema aspirante
 - i locali sono costantemente aerati
 - nessuno altro lavoratore opera nei locali
 - l'operatore utilizza apposite maschere filtranti
2. Proiezione di schegge nell'uso della scanalatrice
 - nessuno altro lavoratore opera nei locali
 - l'addetto utilizza appositi occhiali
3. Rumore nell'uso della scanalatrice
 - nessun altro lavoratore oltre all'addetto opera nei locali
 - l'addetto utilizza cuffie o tappi auricolari
4. Tagli e abrasioni nell'uso della scanalatrice

Elenco delle attrezzature (segue)

- l'addetto utilizza appositi guanti

5. Vibrazioni nell'uso della scanalatrice

- l'addetto utilizza guanti in grado di ridurre l'effetto delle vibrazioni

Elenco dei dispositivi di protezione individuale utilizzati

Tutti i lavoratori presenti in cantiere indossano anche la tuta da lavoro, le scarpe antinfortunistiche, l'elmetto ed i guanti di uso generale (DPI standard).

1. Guanti antivibrazioni
2. Maschera monouso per polveri e fumi
3. Occhiali in polycarbonato

ATT.054 - Sega circolare a disco o a nastro

Attrezzo con disco o lama rotante utilizzato per il taglio di metalli, laterizi e legname

Procedure di utilizzo

PRIMA DELL'UTILIZZO

- controllo della lama, del carter della cinghia e delle protezioni laterali
- nella sega ad acqua riempire il contenitore
- l'area di lavoro deve essere illuminata a sufficienza
- posizionare la macchina in modo stabile

DURANTE L'UTILIZZO

- indossare indumenti che non presentino parti svolazzanti
- durante le pause di lavoro scollegare l'alimentazione elettrica
- l'area di lavoro deve essere sgombra di materiale di scarto
- eventuali malfunzionamenti devono essere subito segnalati

DOPO L'UTILIZZO

- scollegare elettricamente la macchina prima di effettuare operazioni di manutenzione e revisione
- utilizzare le indicazioni riportate sul libretto della macchina per la manutenzione della stessa
- scollegare la macchina

Verifiche da attuare

PRIMA DELL'UTILIZZO

- è dotata di cuffia registrabile
- è dotata di coltello divisorio aderente alla lama
- è dotata di interruttore contro il riavviamento spontaneo
- è disponibile uno spingitoio

Elenco dei rischi e relative misure preventive e protettive

Descrizione rischio	Valutazione rischio	Si trasmette all'esterno	Si diffonde alle fasi concomitanti
Cadute a livello nell'uso della sega circolare	BASSO	No	No
Elettrocuzione nell'uso di attrezzatura varia	MEDIO	No	No
Imbrigliamento di indumenti	ALTO	No	No
Inalazione di polveri nell'uso della sega circolare	MOLTO BASSO	No	Si
Proiezione di schegge nell'uso della sega circolare	MEDIO	No	No
Rottura del disco della sega circolare	MEDIO	No	Si
Rumore nell'uso della sega circolare	MOLTO BASSO	Si	Si
Tagli agli arti nell'uso della sega circolare	ALTO	No	No

Elenco delle attrezzature (segue)

1. Cadute a livello nell'uso della sega circolare
 - il materiale è accatastato in modo ordinato
 - il cavo di alimentazione è posizionato in modo da non intralciare i lavori
2. Elettrocuzione nell'uso di attrezzatura varia
 - l'attrezzo è collegato all'impianto di terra e l'impianto di alimentazione è dotato di salvavita
 - il cavo ha indice di resistenza alla penetrazione ip 44
3. Imbrigliamento di indumenti
 - le maestranze non indossano indumenti svolazzanti o braccialetti che possano impigliarsi
 - l'attrezzo dispone di pulsante per l'arresto di emergenza
4. Inalazione di polveri nell'uso della sega circolare
 - la sega è posta all'esterno lontano dai luoghi di lavoro
 - l'addetto utilizza apposite mascherine
5. Proiezione di schegge nell'uso della sega circolare
 - la sega è dotata di cuffia
 - l'addetto utilizza appositi occhiali
6. Rottura del disco della sega circolare
 - la segna è dotata di cuffia
 - il disco è verificato prima dell'utilizzo
7. Rumore nell'uso della sega circolare
 - vengono utilizzati dischi a bassa emissione di rumore
 - la sega è dotata di cuffia
 - la sega è posizionata all'aperto e lontano dai luoghi di lavoro oppure sono installati pannelli antirumore
 - l'addetto utilizza cuffie o tappi auricolari
8. Tagli agli arti nell'uso della sega circolare
 - l'addetto fa uso di apposito spingitoio
 - la sega è dotata di pulsante atto a impedire l'avvio accidentale
 - la sega è dotata di cuffia che non viene rimossa durante l'uso
 - la sega è montata in posizione stabile
 - l'addetto utilizza guanti antitaglio

Elenco dei dispositivi di protezione individuale utilizzati

Tutti i lavoratori presenti in cantiere indossano anche la tuta da lavoro, le scarpe antinfortunistiche, l'elmetto ed i guanti di uso generale (DPI standard).

1. Guanti antitaglio in pelle

ATT.055 - Sega per legno manuale

Sega per legno manuale

Elenco dei rischi e relative misure preventive e protettive

Descrizione rischio	Valutazione rischio	Si trasmette all'esterno	Si diffonde alle fasi concomitanti
Tagli agli arti nell'uso di attrezzi manuali	MEDIO	No	No

1. Tagli agli arti nell'uso di attrezzi manuali
 - le maestranze fanno uso di guanti e di tute antitaglio

Elenco delle attrezzature (segue)

Elenco dei dispositivi di protezione individuale utilizzati

Tutti i lavoratori presenti in cantiere indossano anche la tuta da lavoro, le scarpe antinfortunistiche, l'elmetto ed i guanti di uso generale (DPI standard).

1. Guanti antitaglio in pelle

ATT.067 - Spatola

Spatola manuale utilizzata per rasature di superfici

Elenco dei rischi e relative misure preventive e protettive

Descrizione rischio	Valutazione rischio	Si trasmette all'esterno	Si diffonde alle fasi concomitanti
Proiezione di schegge in genere	BASSO	No	No
Tagli e abrasioni alle mani in genere	MEDIO	No	No

1. Proiezione di schegge in genere
- le maestranze utilizzano appositi occhiali
2. Tagli e abrasioni alle mani in genere
- le maestranze utilizzano guanti di uso generale

Elenco dei dispositivi di protezione individuale utilizzati

Tutti i lavoratori presenti in cantiere indossano anche la tuta da lavoro, le scarpe antinfortunistiche, l'elmetto ed i guanti di uso generale (DPI standard).

ATT.060 - Taglierina manuale

Taglierina manuale con lama in acciaio utilizzata per tagliare membrane plastiche, gommose e simili

Verifiche da attuare

DURANTE L'UTILIZZO

- gli addetti utilizzano guanti antitaglio

Elenco dei rischi e relative misure preventive e protettive

Descrizione rischio	Valutazione rischio	Si trasmette all'esterno	Si diffonde alle fasi concomitanti
Tagli agli arti nell'uso di attrezzi manuali	MEDIO	No	No

1. Tagli agli arti nell'uso di attrezzi manuali
- le maestranze fanno uso di guanti e di tute antitaglio

Elenco dei dispositivi di protezione individuale utilizzati

Tutti i lavoratori presenti in cantiere indossano anche la tuta da lavoro, le scarpe antinfortunistiche, l'elmetto ed i guanti di uso generale (DPI standard).

1. Guanti antitaglio in pelle

Elenco delle attrezzature (segue)

ATT.061 - Trapano elettrico

Utensile elettrico utilizzato per eseguire piccoli fori

Procedure di utilizzo

PRIMA DELL'UTILIZZO

- controllo dell'isolamento della spina di alimentazione e dei cavi
- verifica del fissaggio della punta affinché sia regolare

DURANTE L'UTILIZZO

- il lavoro deve essere eseguito in condizioni di stabilità

DOPO L'UTILIZZO

- scollegare l'utensile

Elenco dei rischi e relative misure preventive e protettive

Descrizione rischio	Valutazione rischio	Si trasmette all'esterno	Si diffonde alle fasi concomitanti
Contatto con linee elettriche sotto traccia nell'uso del trapano elettrico	MEDIO	No	No
Elettrocuzione nell'uso del trapano elettrico	BASSO	No	No
Inalazione di polveri in genere	MOLTO BASSO	No	Si
Lacerazioni agli arti nell'uso del trapano elettrico	ALTO	No	No
Rumore nell'uso del trapano elettrico	MOLTO BASSO	No	Si
Proiezione di schegge in genere	BASSO	No	No

1. Contatto con linee elettriche sotto traccia nell'uso del trapano elettrico
 - prima dell'inizio dei lavori vengono verificate la presenza di tubi
 - prima dell'inizio dei lavori viene disattivata la linea in vicinanza dei punti di intervento
2. Elettrocuzione nell'uso del trapano elettrico
 - il trapano è dotato di doppio isolamento
3. Inalazione di polveri in genere
 - vengono utilizzate procedure atte a ridurre l'emissione di polveri
 - l'addetto utilizza apposite mascherine
4. Lacerazioni agli arti nell'uso del trapano elettrico
 - la punta non è consumata ed è fissata in modo regolare
 - si evita di esercitare eccessiva pressione sull'attrezzo
 - l'addetto utilizza guanti antitaglio
5. Rumore nell'uso del trapano elettrico
 - nei lavori prolungati viene eseguita la turnazione degli operai
 - gli altri lavoratori vengono allontanati dalla zona di intervento
 - le maestranze utilizzano apposite cuffie o tappi auricolari
6. Proiezione di schegge in genere
 - le maestranze utilizzano appositi occhiali

Elenco dei dispositivi di protezione individuale utilizzati

Tutti i lavoratori presenti in cantiere indossano anche la tuta da lavoro, le scarpe antinfortunistiche, l'elmetto ed i guanti di uso generale (DPI standard).

Elenco delle attrezzature (segue)

1. Maschera monouso per polveri e fumi
2. Occhiali in policarbonato

ATT.064 - Utensili manuali per lavori elettrici

Utensili vari per elettricista quali pinze isolanti e cacciavite

Elenco dei rischi e relative misure preventive e protettive

Descrizione rischio	Valutazione rischio	Si trasmette all'esterno	Si diffonde alle fasi concomitanti
Elettrocuzione per mancanza di isolamento	MOLTO BASSO	No	No

1. Elettrocuzione per mancanza di isolamento
 - gli utensili sono provvisti di isolamento
 - gli utensili non vengono utilizzati se bagnati
 - in presenza di deterioramento dell'isolamento l'attrezzo viene sostituito

Elenco dei dispositivi di protezione individuale utilizzati

Tutti i lavoratori presenti in cantiere indossano anche la tuta da lavoro, le scarpe antinfortunistiche, l'elmetto ed i guanti di uso generale (DPI standard).

1. Guanti dielettrici
2. Scarpe isolanti

ATT.065 - Utensili manuali vari

Utensili manuali vari quali cacciaviti, pinze, tenaglie

Procedure di utilizzo

PRIMA DELL'UTILIZZO

- selezionare il tipo di utensile adatto all'impiego
- verificare che l'utensile non sia deteriorato

DURANTE L'UTILIZZO

- l'utensile non deve essere utilizzato in maniera impropria
- l'utensile deve essere ben impugnato
- gli utensili di piccola taglia devono essere riposti in appositi contenitori

DOPO L'UTILIZZO

- pulire bene l'utensile
- controllare lo stato d'uso dell'utensile

Elenco dei rischi e relative misure preventive e protettive

Descrizione rischio	Valutazione rischio	Si trasmette all'esterno	Si diffonde alle fasi concomitanti
Tagli e abrasioni alle mani nell'uso di utensili manuali	MEDIO	No	No

1. Tagli e abrasioni alle mani nell'uso di utensili manuali
 - l'addetto utilizza appositi guanti antitaglio

Elenco delle attrezzature (segue)

Elenco dei dispositivi di protezione individuale utilizzati

Tutti i lavoratori presenti in cantiere indossano anche la tuta da lavoro, le scarpe antinfortunistiche, l'elmetto ed i guanti di uso generale (DPI standard).

Elenco dei macchinari

E' previsto l'uso dei seguenti macchinari:

1. Autocarro
2. Autocarro con braccio sollevatore
3. Betoniera a bicchiere
4. Escavatore
5. Gru a torre senza cabina
6. Piattaforma aerea su autocarro

MAC.003 - Autocarro

Autocarro con cassone ribaltabile per il trasporto di materiali

Procedure di utilizzo

PRIMA DELL'UTILIZZO

- verificare le protezioni degli organi in movimento, delle luci e del girofaro

DURANTE L'UTILIZZO

- in prossimità di posti di lavoro transitare a passo d'uomo ed adeguare la velocità entro i limiti stabiliti in cantiere

DOPO L'UTILIZZO

- cura del mezzo con pulizia accurata, degli organi di scarico e degli organi di comando
- eseguire la manutenzione e revisione dei freni e dei pneumatici
- segnalare eventuali anomalie

Elenco dei rischi e relative misure preventive e protettive

Descrizione rischio	Valutazione rischio	Si trasmette all'esterno	Si diffonde alle fasi concomitanti
Caduta di materiale dal cassone del mezzo	BASSO	No	Si
Inalazioni di fumi di scarico in genere	MOLTO BASSO	No	Si
Incendio del mezzo durante il rifornimeto	BASSO	No	No
Investimento nel cantiere da parte di mezzi meccanici	ALTO	No	Si
Ribaltamento dell'autocarro	MEDIO	No	No
Rumore nell'uso del mezzo	MOLTO BASSO	Si	Si

1. Caduta di materiale dal cassone del mezzo
 - al termine del carico le sponde vengono chiuse
 - il materiale sfuso non deve superare le sponde
2. Inalazioni di fumi di scarico in genere
 - i fumi di scarico sono direzionati, con opportuni tubi o barriere, lontano dalle maestranze
 - in caso di impossibilità di limitare la presenza dei fumi, le maestranze fanno uso di mascherine
3. Incendio del mezzo durante il rifornimeto
 - l'operazione di rifornimento è eseguita a motore spento ed è vietato fumare
4. Investimento nel cantiere da parte di mezzi meccanici
 - prima dell'utilizzo vengono verificati i freni e il girofaro
 - un operatore a terra, ad adeguata distanza, guida le operazioni di retromarcia
 - le zone di passaggio dell'automezzo hanno un franco di 70 cm
 - l'automezzo, in presenza di persone, procede a passo d'uomo
 - nessuno transita nella zona di manovra dell'automezzo
5. Ribaltamento dell'autocarro
 - lungo i percorsi vengono verificate le pendenze, la presenza di buche profonde e la portanza
 - l'autocarro si mantiene ad una distanza adeguata dai bordi degli scavi

Elenco dei macchinari (segue)

- in forte pendenza non viene utilizzato il ribaltabile
- il carico è posizionato e (se necessita) fissato in modo da non subire spostamenti

6. Rumore nell'uso del mezzo

- durante le fasi di inattività il motore viene spento
- limitazione della durata e dell'intensità dell'esposizione e adozione della turnazione dei lavoratori
- le maestranze che lavorano in vicinanza del mezzo utilizzano tappi auricolari o cuffie

Elenco dei dispositivi di protezione individuale utilizzati

Tutti i lavoratori presenti in cantiere indossano anche la tuta da lavoro, le scarpe antinfortunistiche, l'elmetto ed i guanti di uso generale (DPI standard).

MAC.045 - Autocarro con braccio sollevatore

Autocarro con cassone per il carico di materiale e dotato di gru per il sollevamento di modesti pesi. Dispone di braccio estensibile utilizzato per il carico e scarico dei materiali

Misure organizzative

La zona di manovra è opportunamente delimitata. Appositi cartelli segnalano la zona

Procedure di utilizzo

PRIMA DELL'UTILIZZO

- controllo della funzionalità dei comandi e della zona di manovra

DURANTE L'UTILIZZO

- eventuali situazioni pericolose e malfunzionamenti devono essere subito segnalati
- attenersi alle segnalazioni per procedere con le manovre e preavvisarne l'inizio con segnalazione acustica

DOPO L'UTILIZZO

- le operazioni di manutenzione devono essere svolte a motori spenti
- non lasciare carichi sospesi
- raccogliere il braccio telescopico azionando il freno di stazionamento per posizionare correttamente la macchina

Verifiche da attuare

PRIMA DELL'UTILIZZO

- la zona di lavoro è delimitata

Elenco dei rischi e relative misure preventive e protettive

Descrizione rischio	Valutazione rischio	Si trasmette all'esterno	Si diffonde alle fasi concomitanti
Colpi e schiacciamento causati dal carico dell'autogrù	MEDIO	No	Si
Contatto con linee elettriche nell'uso dell'autogrù	MEDIO	No	No
Inalazioni di fumi di scarico in genere	MOLTO BASSO	No	Si
Investimento nel cantiere da parte di mezzi meccanici	ALTO	No	Si
Ribaltamento dell'autogrù	MEDIO	No	No
Rumore nell'uso del mezzo	MOLTO BASSO	Si	Si

1. Colpi e schiacciamento causati dal carico dell'autogrù

- prima dell'innalzamento del carico, le funi sono in posizione verticale
- le funi sono controllate periodicamente
- il carico è attaccato in modo bilanciato
- vengono rispettati i carichi massimi ammissibili
- prima dell'innalzamento viene dato avviso acustico

Elenco dei macchinari (segue)

- nella zona di carico, durante la fase di carico/scarico, non sono presenti persone
- 2. Contatto con linee elettriche nell'uso dell'autogrù
 - viene preliminarmente valutata la tensione nominale della linea elettrica
 - in presenza di tensione, i mezzi e le attrezzature operano ad una distanza di sicurezza tale che non possano avvenire contatti diretti o scariche pericolose
 - la distanza è superiore a quanto indicato nell'allegato IX del T.U.
 - nel caso non sia possibile operare a distanza di sicurezza le linee elettriche vengono disattivate o protette con apposite barriere
- 3. Inalazioni di fumi di scarico in genere
 - i fumi di scarico sono direzionati, con opportuni tubi o barriere, lontano dalle maestranze
 - in caso di impossibilità di limitare la presenza dei fumi, le maestranze fanno uso di mascherine
- 4. Investimento nel cantiere da parte di mezzi meccanici
 - prima dell'utilizzo vengono verificati i freni e il girofaro
 - un operatore a terra, ad adeguata distanza, guida le operazioni di retromarcia
 - le zone di passaggio dell'automezzo hanno un franco di 70 cm
 - l'automezzo, in presenza di persone, procede a passo d'uomo
 - nessuno transita nella zona di manovra dell'automezzo
- 5. Ribaltamento dell'autogrù
 - lungo i percorsi vengono verificate le pendenze, la presenza di buche profonde e la portanza
 - l'autogrù si mantiene ad una distanza adeguata dai bordi degli scavi
 - utilizzare apposite piastre ripartitrici del carico
 - le funi prima del sollevamento sono in posizione verticale
- 6. Rumore nell'uso del mezzo
 - durante le fasi di inattività il motore viene spento
 - limitazione della durata e dell'intensità dell'esposizione e adozione della turnazione dei lavoratori
 - le maestranze che lavorano in vicinanza del mezzo utilizzano tappi auricolari o cuffie

Elenco dei dispositivi di protezione individuale utilizzati

Tutti i lavoratori presenti in cantiere indossano anche la tuta da lavoro, le scarpe antinfortunistiche, l'elmetto ed i guanti di uso generale (DPI standard).

MAC.009 - Betoniera a bicchiere

Macchina composta da un bicchiere mescolante, manovrabile da volante, con capacità in genere di circa 250 kg utilizzata per la produzione del calcestruzzo in loco

Procedure di utilizzo

PRIMA DELL'UTILIZZO

- controllo dei dispositivi d'arresto di emergenza e dei collegamenti elettrici e di terra

DURANTE L'UTILIZZO

- le protezioni non devono essere manomesse o modificate

DOPO L'UTILIZZO

- curare la lubrificazione e la pulizia delle macchine e mantenerle in buona efficienza
- togliere tensione all'interruttore generale e ai singoli comandi

Elenco dei macchinari (segue)

Verifiche da attuare

PRIMA DELL'UTILIZZO

- è collegata all'impianto di terra
- è dotata di carter protettivo
- il volante ha raggi accecati
- il pedale di sgancio è protetto
- è dotata di interruttore contro il riavviamento spontaneo
- è realizzata una tettoia se sosta sotto zone con caduta di materiali dall'alto

Elenco dei rischi e relative misure preventive e protettive

Descrizione rischio	Valutazione rischio	Si trasmette all'esterno	Si diffonde alle fasi concomitanti
Stritolamento per avvio spontaneo della betoniera	BASSO	No	No
Caduta di materiali dall'alto in genere	MEDIO	No	No
Cesoimento causato dalle razze del volante	BASSO	No	No
Colpi e impatti da parte del bicchiere della betoniera	MOLTO BASSO	No	No
Contatto con gli organi in movimento della betoniera	MEDIO	No	No
Danni spino dorsali nel caricamento della betoniera	MEDIO	No	No
Elettrocuzione nell'uso del mezzo elettrico	BASSO	No	No
Dermatosi per contatto con il cemento	BASSO	No	No
Rumore nell'uso della betoniera a bicchiere	MEDIO	Si	Si

1. Stritolamento per avvio spontaneo della betoniera
 - la betoniera è dotata di dispositivo contro l'avviamento spontaneo
 - i pulsanti sono incassati nella pulsantiera
2. Caduta di materiali dall'alto in genere
 - nel caso in cui il mezzo sia installato sotto luoghi di lavoro, sarà realizzata idonea tettoia
 - le maestranze indossano elmetto di protezione
3. Cesoimento causato dalle razze del volante
 - il volante dispone di raggi accecati
4. Colpi e impatti da parte del bicchiere della betoniera
 - il pedale di sblocco è munito di protezione
5. Contatto con gli organi in movimento della betoniera
 - lo sportello del vano motore dispone di chiusura a chiave
 - la corona del bicchiere è protetta da apposito carter
 - la pulizia interna del bicchiere è effettuata a betoniera spenta
 - gli operatori non indossano indumenti che possono impigliarsi
 - durante l'uso gli elementi di protezione non sono disattivati o rimossi
6. Danni spino dorsali nel caricamento della betoniera
 - i sacchi di cemento vengono tagliati in due metà
 - i lavoratori vengono formati e informati sull'uso del badile
7. Elettrocuzione nell'uso del mezzo elettrico
 - l'attrezzo è collegato all'impianto di terra e l'impianto di alimentazione è dotato di salvavita
 - i cavi di alimentazione hanno resistenza alla penetrazione ip 44
8. Dermatosi per contatto con il cemento
 - le maestranze utilizzano guanti di uso generale
9. Rumore nell'uso della betoniera a bicchiere
 - la betoniera è in funzione per il tempo strettamente necessario
 - la betoniera è dotata di carte insonorizzante

Elenco dei macchinari (segue)

- la betoniera è posizionata lontano dalla zona di lavoro
- gli operatori che lavorano in vicinanza della betoniera utilizzano tappi auricolari

Elenco dei dispositivi di protezione individuale utilizzati

Tutti i lavoratori presenti in cantiere indossano anche la tuta da lavoro, le scarpe antinfortunistiche, l'elmetto ed i guanti di uso generale (DPI standard).

MAC.018 - Escavatore

Mezzo semovente che dispone di benna per l'esecuzione di scavi in genere a sezione ristretta, per regolarizzare scarpate o anche per i lavori di demolizione

Procedure di utilizzo

PRIMA DELL'UTILIZZO

- controllo dei percorsi, delle luci, dei dispositivi luminosi ed acustici di segnalazione

DURANTE L'UTILIZZO

- nell'area del cantiere segnalare l'operatività del mezzo col girofaro

DOPO L'UTILIZZO

- abbassare la benna, azionare il freno di stazionamento ed inserire il blocco comandi per posizionare la macchina

Elenco dei rischi e relative misure preventive e protettive

Descrizione rischio	Valutazione rischio	Si trasmette all'esterno	Si diffonde alle fasi concomitanti
Caduta di materiale dalla benna del mezzo	ALTO	No	No
Inalazioni di fumi di scarico di mezzi atti movimenti a terra	MOLTO BASSO	No	No
Incendio del mezzo durante il rifornimento	BASSO	No	No
Intercettazione di linee elettriche interrate	MEDIO	No	No
Investimento o colpi a persone da parte del mezzo	MOLTO BASSO	No	No
Ribaltamento del mezzo	MEDIO	No	No
Rottura dei tubi in pressione del mezzo	BASSO	No	No
Rumore nell'uso di mezzi atti a movimenti di terra	MEDIO	No	No

1. Caduta di materiale dalla benna del mezzo
 - nessuna persona si trova nel raggio di azione del mezzo
 - il mezzo è munito di cabina metallica
2. Inalazioni di fumi di scarico di mezzi atti movimenti a terra
 - il personale a terra si mantiene ad adeguata distanza
 - il personale a terra utilizza apposite maschere
3. Incendio del mezzo durante il rifornimento
 - l'operazione di rifornimento è eseguita a motore spento ed è vietato fumare
4. Intercettazione di linee elettriche interrate
 - prima dell'inizio dello scavo viene verificata la presenza di linee elettriche
 - in presenza di linee elettriche, la linea viene segnalata e viene mantenuta una distanza minima di 1,5 m
5. Investimento o colpi a persone da parte del mezzo
 - nessuna persona si trova nel raggio di azione del mezzo
6. Ribaltamento del mezzo
 - il mezzo non opera oltre la pendenza massima e si mantiene a distanza adeguata dallo scavo
 - il mezzo dispone di apposita cabina

Elenco dei macchinari (segue)

7. Rottura dei tubi in pressione del mezzo
 - sul mezzo viene eseguita l'ordinaria manutenzione
8. Rumore nell'uso di mezzi atti a movimenti di terra
 - il mezzo è dotato di cabina insonorizzata
 - durante le fasi di inattività il motore viene spento
 - il personale a terra che opera in vicinanza del mezzo utilizza cuffie o tappi auricolari

Elenco dei dispositivi di protezione individuale utilizzati

Tutti i lavoratori presenti in cantiere indossano anche la tuta da lavoro, le scarpe antinfortunistiche, l'elmetto ed i guanti di uso generale (DPI standard).

MAC.023 - Gru a torre senza cabina

Attrezzo utilizzato per elevare in quota grossi carichi e composto da una torre rotante e da un braccio su cui scorre il carrello di carico

Misure organizzative

Eseguire la recinzione di delimitazione della base della gru

Procedure di utilizzo

PRIMA DELL'UTILIZZO

- controllo che la base d'appoggio sia stabile e che il terreno non abbia subito cedimenti
- verifica del funzionamento della pulsantiera, del giusto avvolgimento della fune per il sollevamento, del funzionamento del freno di rotazione

DURANTE L'UTILIZZO

- utilizzare il segnalatore acustico per avvisare l'inizio della manovra e non superare le portate indicate nei cartelli
- evitare le aree di lavoro ed i passaggi durante lo spostamento dei carichi
- scollegare elettricamente la gru durante le pause

DOPO L'UTILIZZO

- scollegare la gru elettricamente

Verifiche da attuare

PRIMA DELL'UTILIZZO

- è accompagnato da libretto
- è accompagnato dai documenti di verifica periodica
- è accompagnato da richiesta di omologazione
- è accompagnato dai documenti di verifica delle funi
- i ganci sono provvisti di chiusura all'imbocco
- i ganci espongono la portata massima
- sono esposti i cartelli di portata massima
- la zona di ingombro della base rotante è delimitata

DURANTE L'UTILIZZO

- il sollevamento di laterizio e ghiaia è fatto con benne e cassoni
- il braccio non sorvola zone esterne al cantiere
- la distanza dalle linee elettriche è maggiore di 5 mt

Elenco dei macchinari (segue)

Elenco dei rischi e relative misure preventive e protettive

Descrizione rischio	Valutazione rischio	Si trasmette all'esterno	Si diffonde alle fasi concomitanti
Caduta di materiali dalla gru a torre	ALTO	Si	Si
Contatto della gru o del carico della gru a torre con persone	MEDIO	No	Si
Crollo o ribaltamento della gru a torre	ALTO	Si	Si
Elettrocuzione nell'uso della gru a torre	MEDIO	No	No
Rottura delle funi della gru	MEDIO	Si	Si
Sganciamento del carico della gru	ALTO	Si	Si

1. Caduta di materiali dalla gru a torre
 - gli accessori di sollevamento, quali imbragature e cassoni, sono scelti in funzione del materiale da sollevare
 - l'imbragatura è eseguita da personale esperto
 - l'elevazione del carico inizia solo dopo che il personale a terra è in posizione sicura
 - il braccio della gru non sorvola zone esterne al cantiere
 - le postazioni fisse sotto il raggio di manovra della gru sono protette da tettoie
 - in vicinanza della gru sono apposti cartelli che indicano la presenza di carichi sospesi
 - un capomanovra guida il manovratore in caso di impedimento visivo
2. Contatto della gru o del carico della gru a torre con persone
 - le funi, al momento del carico, sono mantenute in verticale
 - l'elevazione del carico inizia solo dopo che il personale a terra è in posizione sicura
 - la gru è manovrata da personale esperto
 - la gru dispone di avvisatore acustico e di dispositivo di frenatura
 - la zona di rotazione del contrappeso è recintata
3. Crollo o ribaltamento della gru a torre
 - la gru è installata da personale esperto e secondo le indicazioni del costruttore
 - prima dell'installazione è verificata la portanza del terreno
 - i contrappesi sono sistemati secondo le indicazioni del produttore
 - la gru è dotata di dispositivo di bloccaggio in caso di superamento del carico o del momento massimo
 - sul braccio sono visibili le indicazioni di portata massima
 - in caso di forte vento il dispositivo di rotazione è sbloccato
 - la portata della gru è congrua con il lavoro da compiere
4. Elettrocuzione nell'uso della gru a torre
 - la gru è collegata all'impianto di terra
 - i cavi di alimentazione sono protetti con canaline o con assito
 - i cavi di alimentazione hanno indice di penetrazione non inferiore a ip44
 - il carico è mantenuto a distanza superiore a 5 m dalle linee elettriche non protette
 - la gru dispone di interruttore di emergenza
 - è disponibile un estintore a CO2
5. Rottura delle funi della gru
 - le funi sono verificate trimestralmente
 - la gru è dotata di dispositivo di bloccaggio in caso di superamento del carico o del momento massimo
6. Sganciamento del carico della gru
 - i ganci sono dotati di chiusura degli imbocchi e di indicazione della portata massima
 - l'imbragatura è eseguita da personale esperto
 - la gru è dotata di dispositivo di blocco del carico in caso di mancanza di energia

Elenco dei dispositivi di protezione individuale utilizzati

Tutti i lavoratori presenti in cantiere indossano anche la tuta da lavoro, le scarpe antinfortunistiche, l'elmetto ed i guanti di uso generale (DPI standard).

Elenco dei macchinari (segue)

MAC.033 - Piattaforma aerea su autocarro

Automezzo dotato di braccio telescopico o a pantografo con cestello utilizzato per lavori in altezza

Procedure di utilizzo

PRIMA DELL'UTILIZZO

- verificare i dispositivi di sicurezza degli organi in movimento, delle luci e del girofaro
- verificare i percorsi

DURANTE L'UTILIZZO

- in prossimità di posti di lavoro transitare a passo d'uomo ed adeguare la velocità entro i limiti stabiliti in cantiere

DOPO L'UTILIZZO

- cura del mezzo con pulizia accurata, degli organi di scarico e degli organi di comando

Verifiche da attuare

PRIMA DELL'UTILIZZO

- la zona di lavoro è delimitata

Elenco dei rischi e relative misure preventive e protettive

Descrizione rischio	Valutazione rischio	Si trasmette all'esterno	Si diffonde alle fasi concomitanti
Caduta dall'alto da mezzi autosollevanti	MEDIO	No	No
Caduta di materiali dall'alto della piattaforma aerea	MEDIO	No	Si
Contatto con persone nell'uso della piattaforma aerea	MOLTO BASSO	No	No
Contatto della piattaforma aerea con linee elettriche	MOLTO BASSO	No	No
Crollo improvviso della torretta della piattaforma aerea	MOLTO BASSO	No	No
Inalazioni di fumi nell'uso della piattaforma aerea	MOLTO BASSO	No	Si
Incidenti della piattaforma aerea con altri mezzi	MEDIO	No	Si
Ribaltamento della piattaforma aerea	MEDIO	No	Si

1. Caduta dall'alto da mezzi autosollevanti
 - il mezzo dispone di parapetto regolamentare
2. Caduta di materiali dall'alto della piattaforma aerea
 - nessuna persona si trova nel raggio di azione della piattaforma
 - le maestranze indossano elmetto protettivo
3. Contatto con persone nell'uso della piattaforma aerea
 - nessuna opera nel raggio di azione del mezzo
4. Contatto della piattaforma aerea con linee elettriche
 - la torretta opera a distanza superiore a quella indicata dall'allegato IX del T.U.
 - la torretta è realizzata in vetroresina
5. Crollo improvviso della torretta della piattaforma aerea
 - la piattaforma è dotata di pompa supplementare per la discesa di emergenza
6. Inalazioni di fumi nell'uso della piattaforma aerea
 - la piattaforma è posizionata in modo da non dirigere i fumi verso i lavoratori
7. Incidenti della piattaforma aerea con altri mezzi
 - la zona di intervento è idoneamente segnalata e transennata

Elenco dei macchinari (segue)

8. Ribaltamento della piattaforma aerea

- lungo i percorsi vengono verificate le pendenze, la presenza di buche profonde e la portanza
- la piattaforma è dotata di dispositivi di blocco per mancanza di stabilizzatori
- la piattaforma è dotata di bolla per il posizionamento in piano del mezzo
- prima del posizionamento vengono verificati i luoghi di intervento

Elenco dei dispositivi di protezione individuale utilizzati

Tutti i lavoratori presenti in cantiere indossano anche la tuta da lavoro, le scarpe antinfortunistiche, l'elmetto ed i guanti di uso generale (DPI standard).

Elenco delle sostanze

E' previsto l'uso delle seguenti sostanze pericolose:

1. Cemento
2. Malta adesiva a base minerale
3. Malta per finiture a base silicea
4. Pittura acrilica per esterni

SOS.018 - Cemento

Elenco dei rischi e relative misure preventive e protettive

Descrizione rischio	Valutazione rischio	Si trasmette all'esterno	Si diffonde alle fasi concomitanti
Dermatosi per contatto con il cemento	BASSO	No	No
Inalazione di polveri di cemento durante l'impasto	BASSO	No	No

1. Dermatosi per contatto con il cemento
 - le maestranze utilizzano guanti di uso generale
2. Inalazione di polveri di cemento durante l'impasto
 - le maestranze evitano lo scuotimento dei sacchi di cemento

Elenco dei dispositivi di protezione individuale utilizzati

Tutti i lavoratori presenti in cantiere indossano anche la tuta da lavoro, le scarpe antinfortunistiche, l'elmetto ed i guanti di uso generale (DPI standard).

SOS.049 - Malta adesiva a base minerale

Malta cementizia in polvere a base di cemento, sabbie e resine sintetiche

Elenco dei rischi e relative misure preventive e protettive

Descrizione rischio	Valutazione rischio	Si trasmette all'esterno	Si diffonde alle fasi concomitanti
Contatto della pelle o degli occhi con agenti irritanti	MOLTO BASSO	No	No

1. Contatto della pelle o degli occhi con agenti irritanti
 - le maestranze fanno uso di appositi guanti e occhiali
 - i locali vengono costantemente aerati

Elenco dei dispositivi di protezione individuale utilizzati

Tutti i lavoratori presenti in cantiere indossano anche la tuta da lavoro, le scarpe antinfortunistiche, l'elmetto ed i guanti di uso generale (DPI standard).

SOS.050 - Malta per finiture a base silicea

Malta per finiture esterne a base di silicati e pigmenti colorati

Elenco dei rischi e relative misure preventive e protettive

Descrizione rischio	Valutazione rischio	Si trasmette all'esterno	Si diffonde alle fasi concomitanti
Contatto della pelle o degli occhi con agenti irritanti	MOLTO BASSO	No	No

Elenco delle sostanze (segue)

1. Contatto della pelle o degli occhi con agenti irritanti
 - le maestranze fanno uso di appositi guanti e occhiali
 - i locali vengono costantemente aerati

Elenco dei dispositivi di protezione individuale utilizzati

Tutti i lavoratori presenti in cantiere indossano anche la tuta da lavoro, le scarpe antinfortunistiche, l'elmetto ed i guanti di uso generale (DPI standard).

SOS.034 - Pittura acrilica per esterni

Pittura colorata a base di resine acriliche in dispersione d'acqua e cariche minerali micronizzate per la decorazione di facciate in calcestruzzo, intonaco e supporti minerali in genere.

Procedure di utilizzo

Prodotto senza particolare tossicità.
Comunque durante l'uso indossare guanti e proteggere gli occhi.

Elenco dei rischi e relative misure preventive e protettive

Descrizione rischio	Valutazione rischio	Si trasmette all'esterno	Si diffonde alle fasi concomitanti
Contatto della pelle o degli occhi con agenti irritanti	MOLTO BASSO	No	No

1. Contatto della pelle o degli occhi con agenti irritanti
 - le maestranze fanno uso di appositi guanti e occhiali
 - i locali vengono costantemente aerati

Elenco dei dispositivi di protezione individuale utilizzati

Tutti i lavoratori presenti in cantiere indossano anche la tuta da lavoro, le scarpe antinfortunistiche, l'elmetto ed i guanti di uso generale (DPI standard).

Elenco dei DPI

Tutti i lavoratori presenti in cantiere indossano la tuta da lavoro, le scarpe antinfortunistiche, l'elmetto ed i guanti di uso generale (DPI standard).

E' inoltre previsto l'uso dei seguenti dispositivi di protezione individuale:

1. Guanti antitaglio in pelle
2. Guanti antivibrazioni
3. Guanti dielettrici
4. Imbracatura di sicurezza
5. Maschera monouso per polveri e fumi
6. Occhiali in policarbonato
7. Scarpe isolanti

DPI.011 - Guanti antitaglio in pelle

Guanti antitaglio in pelle fiore con rinforzo sul palmo.

DPI.012 - Guanti antivibrazioni

Guanti in pelle con protezione del polso, con doppio spessore sul palmo e imbottitura di assorbimento in grado di ridurre gli effetti della vibrazione. Resistenti al taglio e alle perforazioni.

DPI.014 - Guanti dielettrici

Guanti isolanti per lavori su parti in tensione (da utilizzarsi per tensioni inferiori alle massime supportate).

Procedure di utilizzo

Vengono utilizzate per tensioni inferiori alle massime supportate

DPI.016 - Imbracatura di sicurezza

Imbracatura di sicurezza con bretelle e fasce gluteali, con fune di trattenuta e dispositivo di assorbimento di energia.

La distanza di caduta libera è tale da ridurre al minimo l'effetto pendolo ed il punto di aggancio è al disotto degli ancoraggi. Ove ciò non sia possibile, vengono installati dei fermi sul bordo o viene utilizzato un secondo cordino.

Viene analizzato preventivamente lo spazio di caduta, che viene lasciato libero, tenendo conto dello scostamento laterale rispetto al punto di ancoraggio.

Le maestranze sono istruite sulle modalità di intervento per ridurre al minimo i danni da sospensione inerte.

DPI.022 - Maschera monouso per polveri e fumi

Mascherina monouso per polveri a bassa nocività e fumi, classe di protezione FFP2S.

DPI.024 - Occhiali in policarbonato

Occhiali in policarbonato con schermi laterali adatto in presenza di polveri, schizzi e getti.

DPI.028 - Scarpe isolanti

Scarpe con suola imperforabile e isolante.

Elenco dei rischi

1. Caduta dal trabattello
2. Caduta dall'alto da mezzi autosollevanti
3. Caduta dall'alto dal ponteggio
4. Caduta dall'alto dalla scala doppia
5. Caduta di materiale dal cassone del mezzo
6. Caduta di materiale dalla benna del mezzo
7. Caduta di materiali dall'alto del ponteggio
8. Caduta di materiali dall'alto della piattaforma aerea
9. Caduta di materiali dall'alto in genere
10. Caduta di materiali dalla carriola
11. Caduta di materiali dalla gru a torre
12. Caduta nel salire sul mezzo
13. Cadute a livello e scivolamenti nell'uso del ponteggio
14. Cadute a livello nell'uso della carriola
15. Cadute a livello nell'uso della sega circolare
16. Cadute dall'alto in genere
17. Cesoiamento causato dalle razze del volante
18. Colpi alle mani nell'uso del martello
19. Colpi e impatti da parte del bicchiere della betoniera
20. Colpi e schiacciamento causati dal carico dell'autogrù
21. Contatto con gli organi in movimento della betoniera
22. Contatto con linee elettriche nell'uso dell'autogrù
23. Contatto con linee elettriche sotto traccia nell'uso del trapano elettrico
24. Contatto con persone nell'uso della piattaforma aerea
25. Contatto della gru o del carico della gru a torre con persone
26. Contatto della pelle o degli occhi con agenti irritanti
27. Contatto della piattaforma aerea con linee elettriche
28. Crollo del trabattello
29. Crollo improvviso della torretta della piattaforma aerea
30. Crollo o ribaltamento del ponteggio
31. Crollo o ribaltamento della gru a torre
32. Danni al polso nell'uso del pennello
33. Danni all'apparato spino/dorsale nell'uso della carriola
34. Danni all'apparato spino/dorsale nell'uso di attrezzi manuali
35. Danni spino dorsali nel caricamento della betoniera
36. Danni spino-dorsali nel sollevamento dei sacchi di cemento
37. Danni spino-dorsali per movimenti ripetitivi di carichi
38. Dermatosi per contatto con il cemento
39. Elettrocuzione nel collegamento all'impianto elettrico
40. Elettrocuzione nell'installazione dell'impianto elettrico
41. Elettrocuzione nell'uso del martello elettrico
42. Elettrocuzione nell'uso del mezzo elettrico
43. Elettrocuzione nell'uso del ponteggio
44. Elettrocuzione nell'uso del trapano elettrico
45. Elettrocuzione nell'uso dell'avvitatore a batterie
46. Elettrocuzione nell'uso della gru a torre
47. Elettrocuzione nell'uso di attrezzatura varia
48. Elettrocuzione per mancanza di isolamento
49. Getti e schizzi nell'uso della intonacatrice
50. Imbrigliamento di indumenti
51. Inalazione di polveri di cemento durante l'impasto
52. Inalazione di polveri in genere
53. Inalazione di polveri nell'uso del flessibile
54. Inalazione di polveri nell'uso della scanalatrice
55. Inalazione di polveri nell'uso della sega circolare
56. Inalazioni di fumi di scarico di mezzi atti movimenti a terra
57. Inalazioni di fumi di scarico in genere
58. Inalazioni di fumi nell'uso della piattaforma aerea

Elenco dei rischi (segue)

59. Incendio del mezzo durante il rifornimeto
60. Incendio ed esplosione del gas presente in tubi nuovi
61. Incidenti della piattaforma aerea con altri mezzi
62. Incidenti nel cantiere con altri mezzi
63. Intercettazione di linee elettriche interrate
64. Investimento nel cantiere da parte di mezzi meccanici
65. Investimento o colpi a persone da parte del mezzo
66. Lacerazioni agli arti nell'uso del trapano elettrico
67. Movimentazione manuale dei carichi in genere
68. Proiezione di schegge in genere
69. Proiezione di schegge nell'uso del flessibile
70. Proiezione di schegge nell'uso del martello manuale
71. Proiezione di schegge nell'uso della scanalatrice
72. Proiezione di schegge nell'uso della sega circolare
73. Ribaltamento del mezzo
74. Ribaltamento dell'autocarro
75. Ribaltamento dell'autogrù
76. Ribaltamento della piattaforma aerea
77. Rottura dei pioli della scala
78. Rottura dei tubi in pressione del mezzo
79. Rottura del disco della sega circolare
80. Rottura dell'impalcato del ponteggio
81. Rottura delle funi della gru
82. Rottura delle tubazioni in pressione dell'intonacatrice
83. Rovesciamento della scala doppia
84. Rumore nell'uso del flessibile/levigatrice
85. Rumore nell'uso del martello elettrico/pneumatico
86. Rumore nell'uso del martello manuale
87. Rumore nell'uso del mezzo
88. Rumore nell'uso del trapano elettrico
89. Rumore nell'uso dell'avvitatore a batterie
90. Rumore nell'uso della betoniera a bicchiere
91. Rumore nell'uso della intonacatrice
92. Rumore nell'uso della scanalatrice
93. Rumore nell'uso della sega circolare
94. Rumore nell'uso di mezzi atti a movimenti di terra
95. Sganciamento del carico della gru
96. Stritolamento per avvio spontaneo della betoniera
97. Tagli agli arti inferiori e superiori nell'uso del flessibile
98. Tagli agli arti nell'uso della sega circolare
99. Tagli agli arti nell'uso di attrezzi manuali
100. Tagli e abrasioni alle mani in genere
101. Tagli e abrasioni alle mani nel montaggio e smontaggio del ponteggio
102. Tagli e abrasioni alle mani nell'uso di utensili manuali
103. Tagli e abrasioni nell'uso della scanalatrice
104. Tagli, abrasioni e lacerazioni nell'installazione-rimozione del cantiere
105. Ustioni nell'uso del flessibile
106. Vibrazioni nell'uso della scanalatrice
107. Vibrazioni nell'uso di attrezzi manuali

9. Cooperazione, informazione e coordinamento

L'attività di coordinamento degli interventi di prevenzione e di protezione dovrà essere organizzata dal coordinatore in materia di sicurezza per l'esecuzione dei lavori tra i datori di lavoro, compresi i lavoratori autonomi interessati all'esecuzione delle lavorazioni mediante:

- a) prima dell'inizio dei lavori il titolare dell'impresa appaltatrice dovrà eseguire, unitamente al direttore dei lavori e al coordinatore per l'esecuzione, un sopralluogo al fine di prendere visione congiunta del cantiere tutto, e di valicare il presente piano ed il piano operativo di sicurezza o, eventualmente, apportarvi le occorrenti modifiche verificando altresì l'esatto calendario dei lavori, in modo da consentire al coordinatore per l'esecuzione di prestabilire i propri interventi in cantiere, che avverranno di norma due giorni prima di ogni nuova fase lavorativa o comunque prima dell'ingresso delle imprese subappaltatrici o dei lavoratori autonomi in cantiere;
- b) le visite verranno svolte in modo congiunto fra coordinatore, responsabile di cantiere dell'impresa appaltatrice e responsabile di cantiere dell'impresa subappaltatrice, e saranno previste ad ogni loro avvicendamento, con lo scopo di verificare se il cantiere e le relative opere provvisorie rispondono alle prescrizioni di sicurezza, sia dettate dalle norme sia previste dal presente piano;
- c) la consegna dell'area assegnata;
- d) le autorizzazioni di accesso agli impianti;
- e) l'individuazione delle interferenze presenti tra i vari lavori da svolgere nell'area assegnata;
- f) le riunioni per l'approfondimento delle misure da adottare;
- g) le disposizioni per l'eventuale adeguamento del Piano al fine dell'adozione di misure specifiche per superare le interferenze;
- h) i controlli in corso d'opera.

In ogni caso il coordinatore per l'esecuzione dei lavori dovrà assicurare, tramite le opportune azioni di coordinamento, l'applicazione delle disposizioni contenute nel presente piano e delle relative procedure di lavoro che riterrà di attuare.

Tutte le imprese che accedono al cantiere produrranno la documentazione prevista da questo piano nel paragrafo "Documentazione da tenere in cantiere".

Le imprese non entreranno in cantiere se non dopo aver preso visione del presente documento. Le persone che accedono al cantiere, se non dipendenti delle imprese, verranno accompagnate dal responsabile del cantiere. Ogni qualvolta vengano apportate modifiche a questo piano, verranno informati i rappresentanti per la sicurezza ed i lavoratori interessati.

Tutte le imprese limiteranno l'uso di sostanze pericolose e comunque le terranno negli appositi recipienti e depositeranno in cantiere le relative schede tossicologiche.

Per quanto attiene l'utilizzazione collettiva di impianti (apparecchi di sollevamento, impianti elettrici, ecc.) infrastrutture (quali servizi igienici, opere di viabilità, ecc.) mezzi logistici (quali opere provvisorie, macchine, ecc.) e mezzi di protezione collettiva, le imprese ed i lavoratori autonomi dovranno attenersi alle indicazioni del coordinatore dei lavori.

Durante l'espletamento dei lavori, il coordinatore per l'esecuzione provvederà, qualora lo ritenesse necessario, ad indire delle riunioni di coordinamento tra le varie imprese ed i lavoratori autonomi, intese a meglio definire le linee di azione ai fini della salvaguardia della sicurezza e della salute dei lavoratori.

Per quanto attiene lo scambio di reciproche informazioni tra le varie imprese ed i lavoratori autonomi, questi dovranno attenersi alle indicazioni di legge con particolare riferimento all'articolo 95 lettera g) del D.Lgs 81/2008.

La viabilità di cantiere verrà mantenuta efficiente a cura dell'impresa che ha causato danni o impedito il transito con depositi o simili.

9. Cooperazione, informazione e coordinamento (segue)

La pulizia dei servizi assistenziali compete all'impresa principale.

L'uso dell'impianto elettrico di cantiere potrà essere concesso a cura dell'impresa principale alle altre imprese ed agli altri lavoratori autonomi. All'impresa principale compete comunque il mantenimento in sicurezza dell'impianto.

Il coordinatore per la sicurezza, congiuntamente all'impresa, redigerà un elaborato da cui risulti la pianificazione temporale dei lavori (diagramma di Gantt), che dipende dall'organizzazione dell'impresa e dalle scelte del committente. Particolare attenzione dovrà porsi ai periodi in cui impresa o altri lavoratori autonomi interagiscono, dato che spesso questi ultimi non conoscono il cantiere (macchinari, opere provvisorie ecc.) e ignorano le misure di sicurezza in atto.

I lavoratori autonomi e le imprese subappaltanti verranno rese edotte che non potranno rimuovere le opere provvisorie dell'impresa (esempio: non rimuovere le tavole del ponteggio per realizzare basamenti temporanei, non rimuovere le scale di accesso ai ponteggi ecc.).

I lavoratori non autorizzati non manovreranno macchine di cantiere per il cui uso è necessaria la presenza del macchinista specializzato.

Durante la fase di realizzazione dell'impianto elettrico, prima di attivare la corrente verrà dato preavviso a tutte le maestranze presenti in cantiere. Le parti dell'impianto sotto tensione verranno debitamente protette.

In presenza di operazioni di saldatura a fiamma, soprattutto se eseguite da personale esterno, il personale addetto si accerterà che tali operazioni non comportino rischi di incendio a danno delle strutture adiacenti.

Gestione dell'emergenza.

In previsione di gravi rischi quali: incendio, esplosioni, crollo, allagamento, deve essere prevista la modalità di intervento. A tal scopo verranno designate le persone che formeranno la squadra di primo intervento. Dette persone verranno opportunamente formate e informate. Esse, in condizioni normali, svolgeranno anche il compito di sorveglianza delle vie di esodo, dei mezzi di spegnimento e del rispetto dei divieti e delle limitazioni, la cui trasgressione può impedire un facile e sicuro intervento.

Formazione del personale in materia di igiene e sicurezza

Ai fini della gestione in sicurezza del cantiere è indispensabile che i datori di lavoro delle imprese appaltatrici e subappaltatrici abbiano attuato nei confronti dei lavoratori subordinati quanto previsto dal D.Lgs 81/2008 e dalle altre leggi e regolamenti vigenti in materia di istituti relazionali di informazione, formazione, addestramento ed istruzione al fine della prevenzione dei rischi lavorativi. L'avvenuto adempimento agli istituti relazionali dovrà essere dimostrato dai vari datori di lavoro che si susseguono in cantiere con consegna al coordinatore in fase di esecuzione di dichiarazione liberatoria.

Sorveglianza sanitaria nei confronti dei lavoratori impegnati nel cantiere

Nei confronti di tutti i lavoratori delle imprese appaltatrici e subappaltatrici chiamati ad operare nel cantiere, dovrà essere stata accertata l'idoneità fisica mediante visita medica ed accertamenti diagnostici eseguiti a cura di un medico competente.

Gestione dei Dispositivi di Protezione Individuale in cantiere

A tutti i lavoratori dovranno essere obbligatoriamente forniti in dotazione personale tute di lavoro, scarpe di sicurezza, guanti ed elmetti per la protezione del capo. Dovranno essere disponibili in cantiere occhiali, maschere, tappi o cuffie auricolari contro il rumore, cinture di sicurezza, e quant'altro in relazione ad eventuali rischi specifici attinenti la particolarità del lavoro.

Percorsi dei mezzi di soccorso.

Nel caso di infortuni gravi dove sia necessario far intervenire l'ambulanza i percorsi ed i tempi ottimali di intervento sono così stimati e descritti:

Viabilità ordinaria

I Datori di Lavoro, i Responsabili del Servizio di prevenzione e protezione, i lavoratori incaricati di attuare le misure di Pronto Soccorso, delle imprese esecutrici ed i lavoratori autonomi, dovranno percorrere prima dell'inizio dei

9. Cooperazione, informazione e coordinamento (segue)

lavori, la strada necessaria per raggiungere il più vicino Pronto Soccorso, allo scopo di conoscerlo e seguirlo correttamente in eventuali situazioni di emergenza che si potrebbero venire a creare.

Copertura a tetto.

Non dovranno essere gettati dal tetto materiali che possono colpire gli operai che lavorano nei piani sottostanti.

Impianti elettrici.

Prima di attivare la corrente elettrica dovrà essere dato preavviso alle maestranze. Non potranno essere rimosse le opere provvisorie dei ponteggi prima della fine dei lavori (non rimuovere le scale di accesso ai piani del ponteggio, non rimuovere le tavole).

Scavo a sezione ristretta eseguito con mezzi meccanici e/o a mano.

Nessun operaio dovrà operare nel raggio di azione dei mezzi meccanici quando questi ultimi sono in funzione.

Coordinamento generale

Modalità di trasmissione del Piano di Sicurezza e Coordinamento.

Il Committente o il responsabile dei lavori trasmette il piano di sicurezza e di coordinamento a tutte le imprese da lui individuate e operanti nel cantiere; in caso di suddivisione di appalti è possibile trasmetterne solo uno stralcio, contenente, le lavorazioni di interesse dell'appaltatore.

Modalità di trasmissione del Piano Operativo di Sicurezza redatto dalle imprese appaltatrici e suoi contenuti.

Prima dell'inizio dei rispettivi lavori ciascuna impresa esecutrice trasmette il proprio piano operativo di sicurezza al Coordinatore per l'esecuzione.

Modalità di comunicazione di eventuale sub-appalto.

Ai sensi dell'art. 1656 del Codice Civile, si dovrà richiedere preventivamente al committente l'autorizzazione a lavori in sub-appalto.

Modalità di gestione del Piano di Sicurezza e di Coordinamento e dei Piani Operativi in Cantiere.

Si fa obbligo all'Impresa aggiudicataria appaltatrice di trasmettere il Piano di Sicurezza e Coordinamento alle imprese esecutrici sub-appaltatrici ed ai lavoratori autonomi, prima dell'inizio dei lavori, anche allo scopo di potere correttamente redigere da parte degli stessi, i rispettivi previsti piani operativi.

Qualsiasi situazione che possa venirsi a creare nel cantiere, difforme da quanto previsto nel Piano di Sicurezza e Coordinamento e nei Piani Operativi, dovrà essere tempestivamente comunicata al coordinatore per l'esecuzione dei lavori.

Si fa obbligo a tutte le imprese appaltatrici e sub-appaltatrici dirette o indirette di tenere in cantiere a disposizione dei lavoratori interessati una copia del Piano di Sicurezza e Coordinamento e una copia del Piano Operativo.

Modalità di consultazione dei rappresentanti per la sicurezza delle imprese.

Si fa obbligo a tutte le imprese appaltatrici e sub-appaltatrici dirette o indirette di mettere a disposizione, almeno dieci giorni prima dell'inizio delle lavorazioni, al proprio Rappresentante dei Lavoratori per la Sicurezza sia esso interno all'azienda o a livello territoriale, il presente Piano di Sicurezza e Coordinamento ed il Piano Operativo di Sicurezza.

Qualora il Rappresentante dei Lavoratori lo richieda, il datore di lavoro deve fornire ogni chiarimento in merito ai citati documenti. Qualora il Rappresentante dei Lavoratori formuli delle proposte o delle riserve circa i contenuti dei citati documenti, questi dovranno essere tempestivamente trasmessi al coordinatore per l'esecuzione che dovrà provvedere nel merito.

Di tale atto verrà richiesta documentazione dimostrativa alle imprese da parte del coordinatore per l'esecuzione.

Modalità di organizzazione dei rapporti tra le imprese ed il coordinatore per l'esecuzione.

Si fa obbligo a tutte le imprese appaltatrici e sub-appaltatrici dirette o indirette, ivi compresi i lavoratori autonomi, di comunicare al coordinatore per l'esecuzione la data di inizio delle proprie lavorazioni con almeno 48 ore di anticipo (la comunicazione deve avvenire per iscritto anche via fax).

Modalità di organizzazione tra i datori di lavoro, ivi compresi i lavoratori autonomi, della cooperazione e del coordinamento delle attività nonché della reciproca informazione.

Per quanto attiene l'utilizzazione collettiva di impianti (apparecchi di sollevamento, impianti elettrici, ecc.),

9. Cooperazione, informazione e coordinamento (segue)

infrastrutture (quali servizi igienico assistenziali, opere di viabilità, ecc.), mezzi logistici (quali opere provvisorie macchine, ecc.), e mezzi di protezione collettiva, le imprese ed i lavoratori autonomi dovranno attenersi alle indicazioni sottoesposte.

Si fa obbligo a tutte le imprese appaltatrici e sub-appaltatrici dirette o indirette, ivi compresi i lavoratori autonomi, di attenersi alle norme di coordinamento e cooperazione indicate nel presente documento.

Durante l'espletamento dei lavori, il coordinatore per l'esecuzione provvederà, qualora lo ritenesse necessario, ad indire delle riunioni di coordinamento tra le varie imprese e i lavoratori autonomi, intese a meglio definire le linee di azione ai fini della salvaguardia della sicurezza e della salute dei lavoratori.

Per quanto attiene lo scambio di reciproche informazioni tra le varie imprese ed i lavoratori autonomi, questi dovranno attenersi alle indicazioni di legge con particolare riferimento all'articolo 95 lettera g) del D.Lgs.81/2008.

Nello specifico, tra le imprese dovrà sussistere una cooperazione circa l'attuazione delle misure di prevenzione e protezione dai rischi incidenti sull'attività lavorativa oggetto dell'appalto; gli interventi di prevenzione e protezione dai rischi cui sono esposti i lavoratori, peraltro indicati nella relazione tecnica di analisi delle fasi di lavoro, dovranno essere coordinati anche tramite informazioni reciproche necessari ad individuare rischi da interferenze tra i lavori delle imprese coinvolte nell'esecuzione delle opere.

Uso comune delle attrezzature

Viabilità di cantiere: si rammenta l'obbligo di provvedere alla manutenzione delle vie di transito (inghiaatura, livellamento superficiale, togliere la neve, eliminare pozzanghere, ecc.), di evitare il deposito di materiali nelle vie di transito, in prossimità di scavi ed in posti che possano ostacolare la normale circolazione e comunque al di fuori delle aree definite, di evitare accatastamenti non conformi alle norme, ed al buon senso, di materiali sfusi o pallettizzati, di evitare la percorrenza delle vie di transito con automezzi in genere, limitandola allo stretto necessario e comunque solo per operazioni di carico e scarico di materiali. Eventuali danneggiamenti alle strutture sopra citate dovranno essere immediatamente rimossi a cura dell'impresa che ha provocato il danno o la cattiva condizione d'uso; in caso di controversia sarà l'impresa appaltatrice principale a dover provvedere al ripristino delle normali condizioni di cantiere.

Apparecchi di sollevamento: (tipo gru, argani, elevatori a cavalletto e a palo, ecc.), gli stessi potranno essere utilizzati dalle altre imprese appaltanti o sub appaltanti previa autorizzazione anche verbale dell'impresa proprietaria (l'autorizzazione può essere concessa solo se vengono rispettati gli standard di sicurezza di legge); il mantenimento delle adeguate condizioni di sicurezza e di manutenzione dei citati impianti compete all'impresa che li detiene salvo accordo raggiunto con gli altri datori di lavoro che li utilizzano. L'uso degli apparecchi di sollevamento è comunque sempre limitato a personale esperto delle imprese o dei lavoratori autonomi.

Impianto elettrico di cantiere: lo stesso potrà essere utilizzato dalle altre imprese appaltanti o sub appaltanti previa autorizzazione anche verbale dell'impresa proprietaria (l'autorizzazione può essere concessa solo se vengono rispettati gli standard di sicurezza di legge); il mantenimento delle adeguate condizioni di sicurezza e di manutenzione dei citato impianto compete all'impresa che li detiene salvo accordo raggiunto con gli altri datori di lavoro che lo utilizzano.

Eventuali modifiche dell'impianto o eventuali manutenzioni potranno avvenire solo con l'intervento di personale elettricamente addestrato e nel rispetto delle norme vigenti in materia.

Macchine operatrici, macchine utensili, attrezzi di lavoro: le stesse potranno essere concesse alle altre imprese appaltanti o sub appaltanti previa autorizzazione, anche verbale, dell'impresa proprietaria (l'autorizzazione può essere concessa solo se vengono rispettati gli standard di sicurezza di legge); il mantenimento delle adeguate condizioni di sicurezza e di manutenzione delle macchine e delle attrezzature compete all'impresa che li detiene salvo, accordo raggiunto con gli altri datori di lavoro che le utilizzano. L'uso delle macchine e delle attrezzature citate è tuttavia concesso solo al personale in possesso di adeguata formazione ed addestramento.

Opere provvisorie di vario tipo: (scale semplici e doppie ponti metallici a cavalletti o a tubi e giunti, ponti in legno, ponti a cavalletto o trabattelli, ecc.), le stesse potranno essere utilizzate dalle altre imprese appaltanti o sub appaltanti previa autorizzazione anche verbale dell'impresa proprietaria (l'autorizzazione può essere concessa solo se vengono rispettati gli standard di sicurezza di legge); il mantenimento delle adeguate condizioni di sicurezza e di manutenzione delle citate opere, compete all'impresa che li detiene (salvo accordo raggiunto con gli altri datori di lavoro che lo utilizzano).

Informazioni e segnalazioni: in aggiunta alle informazioni di carattere generale fornite agli addetti ai lavori dalle

9. Cooperazione, informazione e coordinamento (segue)

imprese esecutrici, ulteriori informazioni, riguardanti la sicurezza sul lavoro, dovranno essere fornite secondo necessità mediante scritte, avvisi o segnalazioni convenzionali, il cui significato dovrà essere preventivamente chiarito alle maestranze addette. Le modalità di impiego degli apparecchi di sollevamento, di trasporto ed i segnali prestabiliti per l'esecuzione delle manovre dovranno essere richiamati mediante avvisi chiaramente leggibili. Eventuali punti di particolare pericolo dovranno essere contraddistinti con segnaletica atta a trasmettere messaggi di avvertimento, divieto, prescrizione e salvataggio.

10. Gestione dei mezzi di protezione collettiva

Attrezzature di primo soccorso

Cassetta di pronto soccorso.

L'appaltatore, mette a disposizione delle maestranze in posizione fissa, ben visibile e segnalata, un cassetta di medicazione il cui contenuto è indicato dalla legge. Devono almeno essere presenti i seguenti medicinali: siringhe monouso da 50 ml, garze sterili, lacci emostatici, bende, cerotti vari in carta, cerotti vari bendati, guanti monouso in lattice, guanti sterili, ghiaccio istantaneo, rete elastica contenitiva, forbice, acqua ossigenata, disinfettante. E' utile che sia anche presente il seguente materiale: coperta di lana o coperta termica, termometro, pinza, spugnette detergenti, mascherina per respirazione artificiale, fisiologica in flaconi da 250-500 ml, crema cortisonica, crema o spray per ustioni. L'appaltatore prima dell'inizio dei lavori designa un soggetto, opportunamente formato, avente il compito di prestare il primo soccorso all'infortunato.

Mezzi estinguenti

Estintori portatili.

In cantiere sono tenuti in efficienza due estintori a polvere il cui posizionamento è indicato dal layout del cantiere. La presenza degli estintori è segnalata da appositi cartelli posti in posizione visibile. La zona circostante agli estintore viene tenuta sgombra da materiali e da attrezzature. Di seguito sono elencati le varie classi di agenti estinguenti utilizzabili in relazione al materiale incendiato.

Classe A. Incendi di materiali solidi combustibili come il legno, la carta, i tessuti, le pelli, la gomma ed i suoi derivati, i rifiuti e la cui combustione comporta di norma la produzione di braci ed il cui spegnimento presenta particolari difficoltà.

Agenti estinguenti: ACQUA con un effetto BUONO, SCHIUMA con un effetto BUONO, POLVERE con un effetto MEDIOCRE e CO2 con un effetto SCARSO.

Classe B. Incendi di liquidi infiammabili per il cui spegnimento è necessario un effetto di copertura e soffocamento, come alcoli, solventi, oli minerali, grassi, eteri, benzine, ecc.

Agenti estinguenti: ACQUA con un effetto MEDIOCRE, SCHIUMA con un effetto BUONO, POLVERE con un effetto BUONO e CO2 con un effetto MEDIOCRE.

Classe C. Incendi di gas infiammabili quali metano, idrogeno acetilene, ecc.

Agenti estinguenti: ACQUA con un effetto MEDIOCRE, SCHIUMA con un effetto INADATTO, POLVERE con un effetto BUONO e CO2 con un effetto MEDIOCRE.

Classe D. Incendi di materiali metallici

Classe E. Incendi di apparecchiature elettriche, trasformatori, interruttori, quadri, motori ed apparecchiature elettriche in genere per il cui spegnimento sono necessari agenti elettricamente non conduttivi.

Agenti estinguenti: ACQUA con un effetto INADATTO, SCHIUMA con un effetto INADATTO, POLVERE con un effetto BUONO e CO2 con un effetto BUONO.

11. Segnaletica di sicurezza

All'ingresso del cantiere:

- cartello indicante il divieto di accesso ai non addetti ai lavori
- cartello con divieto di avvicinarsi ai mezzi d'opera
- cartelli indicanti l'uso dei dispositivi di protezione (casco, tute ecc.)

Sull'accesso carraio:

- cartello di pericolo generico con l'indicazione di procedere adagio
- cartello indicante la velocità massima in cantiere di 15 km/h
- cartello dei carichi sospesi (da posizionarsi inoltre in vicinanza della gru, dei montacarichi ecc.)

Sui mezzi di trasporto:

- cartello di divieto di trasporto di persone

Dove esiste uno specifico rischio:

- cartello di divieto di fumare ed usare fiamme libere in tutti i luoghi in cui può esservi pericolo di incendio ed esplosione
- cartello di divieto di eseguire pulizia, riparazioni e lubrificazioni su organi in movimento
- cartello di divieto di avvicinarsi alle macchine utensili con vestiti svolazzanti
- cartello di divieto di rimozione delle protezioni delle macchine e utensili

Dove è possibile accedere agli impianti elettrici:

- cartello indicante la tensione in esercizio
- cartello indicante la presenza di cavi elettrici
- cartello indicante la presenza di cavi elettrici aerei

Presso gli apparecchi di sollevamento:

- cartello indicante la portata massima dell'apparecchio
- cartello indicante le norme di sicurezza per gli imbragatori
- cartello indicante il codice di segnalazione per la manovra della gru

Presso i ponteggi:

- cartello indicante il pericolo di caduta dall'alto
- cartello indicante il divieto di gettare materiali dai ponteggi
- cartello indicante il divieto di salire o scendere dai ponteggi senza l'utilizzo delle apposite scale
- cartello indicante il divieto di utilizzo di scale in cattivo stato di conservazione
- luci rosse e con dispositivi rifrangenti aventi superficie minima di 50 mq

Presso scavi:

- cartello di divieto di accedere o sostare vicino agli scavi
- cartello di divieto di depositare materiali sui cigli

Presso le strutture igienico assistenziali:

- cartello indicante la potabilità o meno dell'acqua
- cartello indicante la cassetta del pronto soccorso
- cartello riportante le norme di igiene da seguire

Presso i mezzi antincendio:

- cartello indicante la posizione di estintori
- cartello indicante le norme di comportamento in caso di incendio

Elenco della segnaletica prevista in cantiere

11. Segnaletica di sicurezza (segue)



Divieto d'accesso al personale non autorizzato



M008 - Indossare calzature di sicurezza



M009 - Indossare guanti protettivi



M010 - Indossare indumenti protettivi



M014 - Indossare casco di protezione



Procedere adagio



Velocità massima in cantiere di 15 km/h



W015 - Carichi sospesi



Vietato trasportare e sollevare persone



P002 - Vietato fumare



P003 - Vietato usare fiamme libere



Vietato eseguire pulizia, riparazioni e lubrificazioni su organi in movimento

11. Segnaletica di sicurezza (segue)



Vietato avvicinarsi alle macchine utensili con vestiti svolazzanti



Vietato rimuovere le protezioni dalle macchine e utensili



Alta tensione



Cavi elettrici in tensione



Cavi elettrici aerei



Portata massima



W008 - Caduta con dislivello



Vietato gettare materiali dai ponteggi



Vietato salire o scendere dai ponteggi senza l'utilizzo delle apposite scale



Divieto di utilizzo scale in cattivo stato di conservazione



Divieto di accedere o sostare in prossimità di scavi



E015 - Acqua potabile

11. Segnaletica di sicurezza (segue)



E003 - Pronto soccorso



F001 - Estintore

12. Organizzazione dei servizi di emergenza e pronto soccorso

Norme da seguire in caso di infortuni

Caduta dall'alto.

In presenza di cadute dall'alto viene immediatamente richiesto l'intervento del pronto soccorso. Nel frattempo l'infortunato non viene spostato né tanto meno viene sollevato in posizione eretta. Al più viene sdraiato in posizione antishock.

Tagli agli arti.

In presenza di tagli esterni, la ferita viene pulita e disinfettata utilizzando i prodotti presenti nella cassetta di pronto soccorso. La ferita viene tamponata con garze sterili. Viene richiesto l'intervento del medico o, nei casi più gravi, del pronto soccorso.

Elettrocuzione.

In caso di contatto accidentale con linee elettriche, quando l'infortunato resti a contatto con la tensione ed essa non sia immediatamente disattivabile, è necessario allontanare l'infortunato con un supporto di materiale isolante (tavola di legno, manico di legno ecc.). Se il suolo è bagnato, il soccorritore deve isolarsi da terra utilizzando ad esempio una tavola di legno.

Viene verificato che l'infortunato non abbia subito un arresto cardiaco. In caso positivo viene eseguito il massaggio cardiaco da persona informata di tale tecnica.

Viene richiesto l'immediato intervento del pronto soccorso.

Bruciature o scottature.

In caso di ustioni o bruciature richiedere l'intervento del pronto soccorso e nel frattempo rimuovere gli indumenti bruciati, purché essi non siano attaccati alla pelle. Avvolgere le ustioni con bende e, se disponibili, con appositi oli antiscottature, evitando di bucare le bolle. Sdraiare l'infortunato in posizione antishock e coprirlo.

Inalazione sostanze chimiche.

In caso di contatto o inalazione di sostanze chimiche, viene richiesto l'intervento di un'ambulanza e l'infortunato è condotto nel più vicino pronto soccorso. Vengono anche reperite le schede tossicologiche del prodotto. Nella fase di primo soccorso vengono seguite le indicazioni ivi riportate. In caso di ingestione viene evitato di provocare il rigurgito se ciò provoca danni all'apparato respiratorio (bronchite chimica).

Radiazioni non ionizzanti (es. ultravioletti da saldatura).

Condurre l'infortunato in ambiente fresco ed aerato ed applicare compresse fredde. Viene richiesto l'intervento medico.

Colpi di calore.

L'infortunato viene disposto in posizione di sicurezza (disteso sul fianco a testa bassa con ginocchio piegato per assicurarne la stabilità) coperto in luogo asciutto e aerato. Viene richiesto l'intervento del pronto soccorso esterno.

Norme generali relative alla evacuazione del cantiere

L'impresa principale e le altre imprese individuano, tra le persone alle sue dipendenze, colui o coloro che sono addetti all'emergenza.

Il layout di cantiere individua le vie di evacuazione che sono tenute sgombre da ostacoli e conducono a luogo sicuro anch'esso individuato dal layout.

Le operazioni di evacuazione sono dirette dal capocantiere che ha anche il compito di avvisare telefonicamente i mezzi di soccorso. I lavoratori sono formati e informati sulle modalità di evacuazione.

Procedure da seguire in caso di temporali

In presenza di perturbazioni atmosferiche a carattere temporalesco, le maestranze abbandonano i posti di lavoro su strutture metalliche. In caso di pioggia tutte le lavorazioni all'aperto sono sospese.

13. Stima dei costi per la sicurezza

Numero d'ordine	DESCRIZIONE	Quantità	I M P O R T I (Euro)	
			Unitario	Totale
	T O T A L E			0,00

14. Considerazioni aggiuntive

Competenze ai fini della sicurezza.

Il direttore dei lavori ha l'alta sorveglianza dei lavori ed a lui compete la verifica della rispondenza dell'opera al progetto e alla normativa urbanistica.

L'impresa è responsabile dell'applicazione delle norme di legge in materia di sicurezza nonché dell'applicazione del presente Piano di Sicurezza e Coordinamento.

Il committente, ai fini della sicurezza, è responsabile ai sensi dell'art. 90 del D.Lgs 81/2008

Al coordinatore in fase di esecuzione competono gli obblighi di cui all'art. 92 del D. Lgs. citato.

15. Indice delle schede

Elenco delle Lavorazioni

Recinzione a pannelli di rete elettrosaldata.....	16
Installazione cancelli di ingresso al cantiere.....	17
Predisposizione zone di deposito scoperte.....	18
Assistenza murarie in genere.....	18
Impianto termico completo.....	19
Impianto elettrico di civile abitazione.....	20
Installazione pannelli fotovoltaici in quota.....	21
Isolamento a cappotto con lastre o blocchi isolanti a più di 2 m di altezza.....	23
Intonaco esterno steso a macchina su elementi ad altezza maggiore di 3 metri.....	24
Pitturazione facciata esterna alta più di 3 m.....	25

Elenco degli apprestamenti

Ponteggio metallico a tubi giunti.....	27
Ponteggio metallico prefabbricato.....	29
Trabattello su ruote.....	31

Elenco delle attrezzature

Avvitatore a batterie.....	34
Badile.....	34
Carriola.....	35
Cazzuola.....	35
Flessibile o smerigliatrice.....	36
Intonacatrice.....	37
Martello demolitore elettrico.....	38
Martello manuale.....	39
Pennello per pittori.....	39
Scala doppia.....	40
Scanalatrice elettrica per esecuzione di rainure.....	41
Sega circolare a disco o a nastro.....	42
Sega per legno manuale.....	43
Spatola.....	44
Taglierina manuale.....	44
Trapano elettrico.....	44
Utensili manuali per lavori elettrici.....	46
Utensili manuali vari.....	46

Elenco dei macchinari

Autocarro.....	48
Autocarro con braccio sollevatore.....	49
Betoniera a bicchiere.....	50
Escavatore.....	52
Gru a torre senza cabina.....	53
Piattaforma aerea su autocarro.....	55

Elenco delle sostanze

Cemento.....	57
Malta adesiva a base minerale.....	57
Malta per finiture a base silicea.....	57
Pittura acrilica per esterni.....	58

Elenco dei DPI

Guanti antitaglio in pelle.....	59
Guanti antivibrazioni.....	59
Guanti dielettrici.....	59

15. Indice delle schede (segue)

Imbracatura di sicurezza.....	59
Maschera monouso per polveri e fumi.....	59
Occhiali in polycarbonato.....	59
Scarpe isolanti.....	59

Indice degli argomenti

1. Introduzione.....	1
2. Identificazione e descrizione dell'opera.....	2
3. Anagrafica di cantiere.....	3
4. Documentazione da tenere in cantiere.....	4
5. Area del cantiere.....	6
6. Organizzazione del cantiere.....	8
7. Informazioni di carattere generale.....	12
8. Schede delle lavorazioni e relative analisi dei rischi.....	16
9. Cooperazione, informazione e coordinamento.....	62
10. Gestione dei mezzi di protezione collettiva.....	67
11. Segnaletica di sicurezza.....	68
12. Organizzazione dei servizi di emergenza e pronto soccorso.....	72
13. Stima dei costi per la sicurezza.....	73
14. Considerazioni aggiuntive.....	74
15. Indice delle schede.....	75

PALAZZO COMUNALE

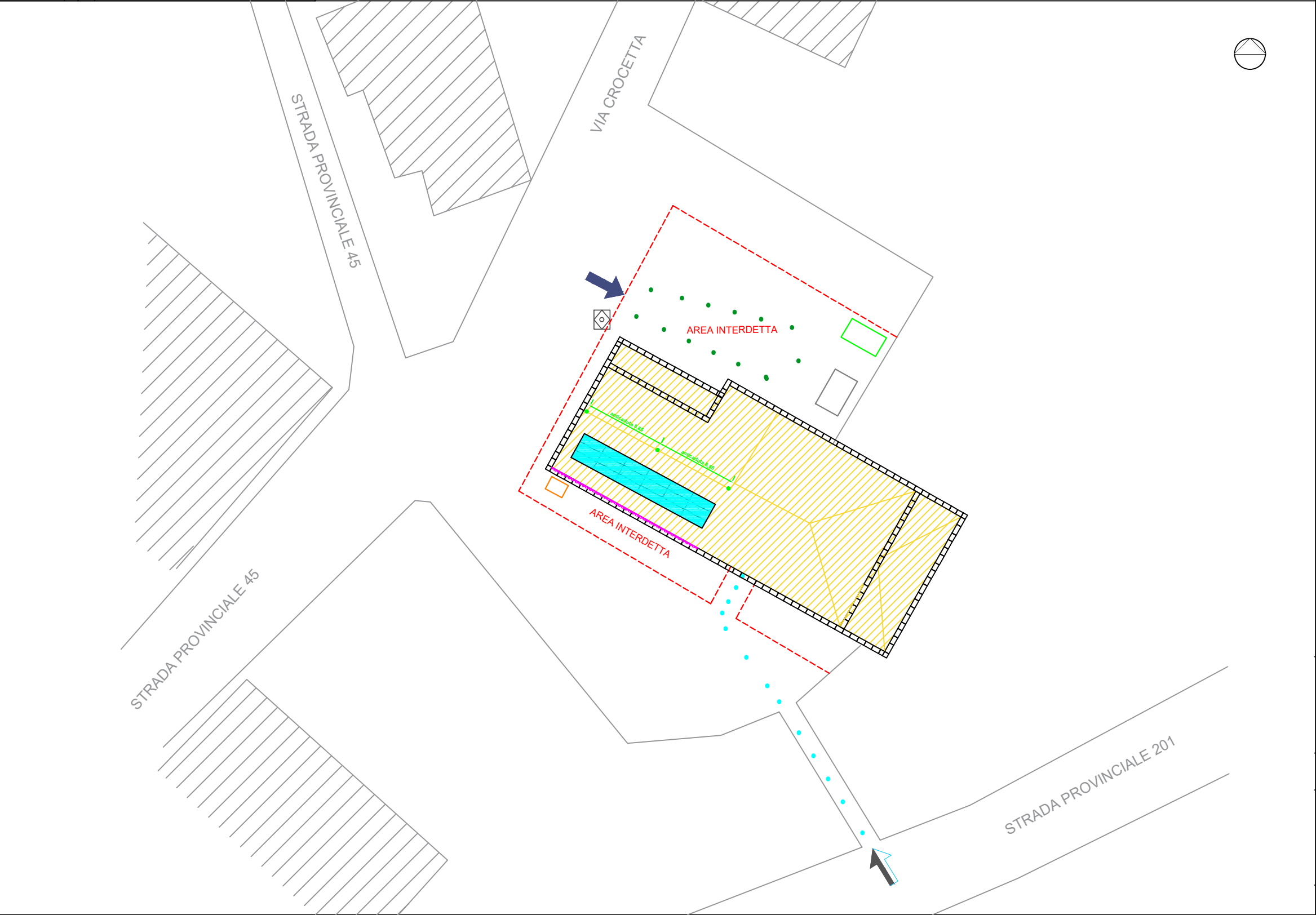
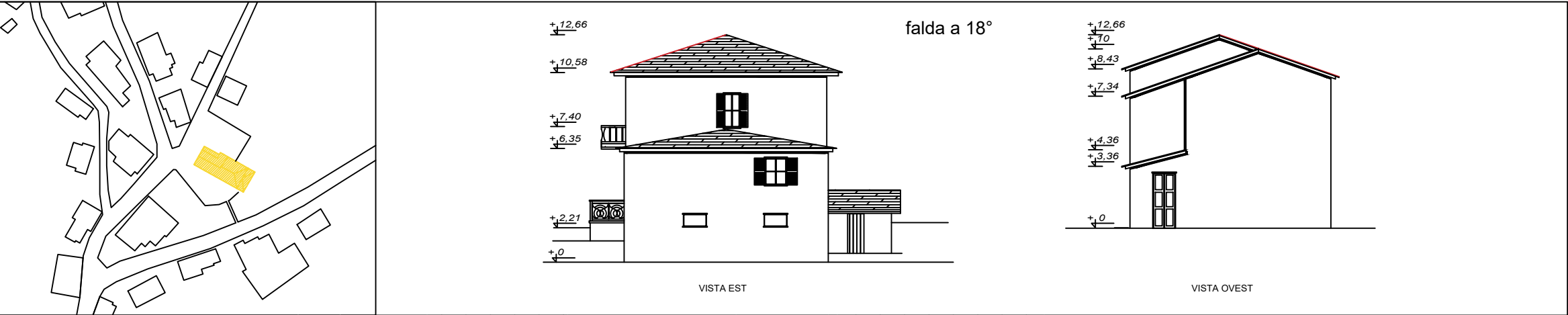

SICUREZZA

VIETATO L'ACCESSO AI NON ADDETTI AI LAVORI
La ditta non risponde di eventuali danni a persone o cose

15
IMBIE DI PROTEZIONE ALL'INTERNO DEL CANTIERE

ACQUA POTABILE

CASSETTA PRIMO SOCCORSO

ESTINTORI PORTATILI

ATTENZIONE CADUTA MATERIALI

E' OBBLIGATORIA LA CINTURA DI SICUREZZA

E' OBBLIGATORIO L'USO DEI GUANTI PROTETTIVI

E' OBBLIGATORIO IL CASCO PROTETTIVO

SCARPE DI SICUREZZA OBBLIGATORIE

LEGENDA

- DEPOSITO DI MATERIE
- BARACCAMENTO DI CANTIERE
- TRABATTELLO MOBILE
- CARTELLI DI CANTIERE
- ACCESSO MEZZI DI CANTIERE
- ACCESSO UTENTI
- LINEE VITA
- RECINZIONE DI DELIMITAZIONE
- BARRIERA DI PROTEZIONE ANTICADUTA
- PONTEGGIO
- SPAZIO DI MANOVRA
- PERCORSO INGRESSO UTENTI

PROGETTO DEFINITIVO - ESECUTIVO

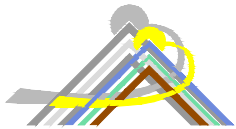

Codazzi Ing. Marco
Studio di professionisti associati
Via Baronia, 8 - 23823 Colico (LC)
Tel. & Fax +39 0341.941502 · Cel. +39 348.7119930
info@codazzimarco.eu · www.codazzimarco.eu

Oggetto:	PLANIMETRIA DI CANTIERE
Il Committente:	COMUNE DI MONTECALVO VERSIGGIA
Il progettista:	Codazzi ing. Marco
Data:	Ottobre 2017

